

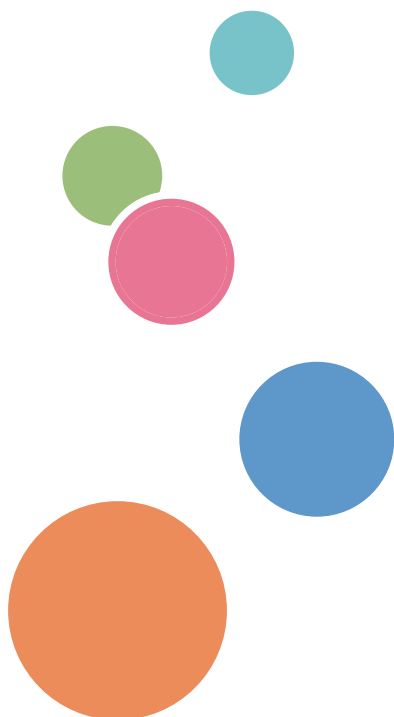

Руководство пользователя

1. Перед использованием устройства
2. Общие сведения об устройстве
3. Работа с бумагой
4. Печать
5. Сеть
6. Безопасность
7. Mobile
8. iPrint&Scan для Mac
9. Устранение неисправностей
10. Регулярное техническое обслуживание
11. Настройка устройства
12. Информация об этом устройстве
13. Приложение



Содержание

Перед использованием устройства	1
Условные обозначения	2
Товарные знаки	3
Важное примечание	4
Общие сведения об устройстве	5
Обзор панели управления	6
Доступ к утилите RICOH Utilities (Windows®)	8
Удаление программного обеспечения и драйверов (Windows®)	10
Работа с бумагой	11
Загрузка бумаги	12
Загрузка бумаги и печать с использованием лотка для бумаги	13
Загрузка бумаги в слот ручной подачи и печать из него	16
Настройка параметров бумаги	22
Изменение формата и типа бумаги	23
Изменение параметра проверки формата бумаги	24
Непечатная зона	25
Поддерживаемая бумага	26
Технические характеристики форматов бумаги	27
Технические характеристики типов бумаги	28
Нерекомендуемые типы бумаги	29
Хранение бумаги	30
Использование специальной бумаги	31
Печать	32
Печать с компьютера (Windows®)	33
Печать документа (Windows®)	34
Параметры печати (Windows®)	36
Изменение настроек печати по умолчанию (Windows®)	40
Отслеживание состояния устройства с компьютера (для Windows®)	41
Печать с компьютера (Mac)	42
Печать документа (Mac)	43
Параметры печати (Mac)	44
Отслеживание состояния устройства с компьютера (для Mac)	49
Отмена задания печати	50
Пробная печать	51
Сеть	52
Основные поддерживаемые сетевые функции	53
Программное обеспечение и утилиты управления сетью	54
Программное обеспечение и утилиты для управления сетью	55
Дополнительные способы настройки устройства для беспроводной сети	56
Перед настройкой устройства для работы в беспроводной сети	57
Настройка устройства для работы в беспроводной сети	58
Настройка устройства для работы в беспроводной сети одним нажатием с помощью Wi-Fi Protected Setup™ (WPS)	59

Настройка устройства для работы в беспроводной сети по технологии Wi-Fi Protected Setup™ (WPS) с помощью PIN-кода	60
Настройка устройства для работы в беспроводной сети с помощью мастера настройки на панели управления устройства	63
Настройка устройства для работы в беспроводной сети, если имя SSID не рассылается.....	65
Использование Wi-Fi Direct®	67
Дополнительные сетевые функции.....	77
Печать отчета о конфигурации сети.....	78
Печать отчета WLAN	79
Техническая информация для опытных пользователей	82
Сброс параметров сети на заводские значения по умолчанию.....	83
Безопасность	84
Блокировка настроек устройства	85
Общие сведения о блокировке настроек.....	86
Параметры безопасности сети	90
Перед использованием функции обеспечения безопасности сети	91
Безопасное управление устройством, подключенным к сети, с помощью протокола SSL/TLS	92
Безопасная отправка электронной почты.....	124
Mobile.....	129
Google Cloud Print.....	130
Обзор Google Cloud Print.....	131
Перед использованием Google Cloud Print.....	132
Печать из Google Chrome™ или Chrome OS™	136
Печать из Google Drive™ для мобильных устройств	137
Печать из почтового сервиса Gmail™ для мобильных устройств	138
AirPrint	139
Обзор AirPrint	140
Перед использованием AirPrint	141
Печать с помощью AirPrint	144
Мобильная печать для Windows®	148
Служба печати Mopria®	149
iPrint&Scan для Mac	150
Обзор iPrint&Scan	151
Устранение неисправностей	152
Сообщения об ошибках и необходимости обслуживания	153
Замятия бумаги	157
Замятие бумаги в лотке для бумаги.....	158
Замятие бумаги в задней части устройства	159
Замятие бумаги внутри устройства.....	161
Замятие бумаги в лотке для двусторонней печати	162
Неисправности, связанные с печатью	164
Улучшение качества печати	167
Неисправности, связанные с сетью	173
Сообщения об ошибках	174
Где найти параметры сети используемого устройства?	175
Не удается завершить настройку беспроводной сети	176

Устройство не печатает по сети.....	178
Проверка работы сетевых устройств.....	180
Проблемы при работе с Google Cloud Print.....	181
Неполадки AirPrint.....	182
Другие проблемы.....	183
Информация об аппарате.....	184
Проверка серийного номера.....	185
Просмотр версии микропрограммы устройства.....	186
Обзор функций сброса.....	187
Сброс настроек устройства.....	188
Регулярное техническое обслуживание.....	189
Замена расходных материалов.....	190
Замена тонер-картриджа.....	192
Замена блока фотобарабана.....	195
Очистка устройства.....	197
Очистка коронирующего провода.....	199
Очистка блока фотобарабана с помощью печати точек фотобарабана.....	200
Очистка роликов подачи бумаги.....	203
Проверка оставшегося ресурса деталей.....	204
Настройка устройства.....	205
Изменение настроек устройства с помощью панели управления.....	206
Общие параметры.....	207
Таблица меню.....	214
Изменение настроек устройства с помощью компьютера.....	220
Изменение настроек устройства с помощью веб-интерфейса управления.....	221
Информация об этом устройстве.....	225
Сведения о положениях по защите окружающей среды.....	226
Программа ENERGY STAR.....	227
Функции энергосбережения.....	228
Информация для пользователя по электрическому и электронному оборудованию (преимущественно для стран Европы).....	229
Примечание для символа батареи и/или аккумулятора (только для стран ЕС).....	230
Рекомендации для пользователей по защите окружающей среды (преимущественно для стран Европы).....	231
Приложение.....	232
Характеристики.....	233
Ввод текста на устройстве.....	237
Расходные материалы.....	238
Информация о бумаге из вторсырья.....	239
Контактные данные.....	240

Перед использованием устройства

- [Условные обозначения](#)
- [Товарные знаки](#)
- [Важное примечание](#)

Условные обозначения

В настоящем руководстве используются следующие символы и условные обозначения:

 ПРЕДУПРЕЖДЕНИЕ	Знак ПРЕДУПРЕЖДЕНИЕ указывает на потенциально опасную ситуацию, которая, если ее не предотвратить, может привести к смертельному исходу или получению тяжелых травм.
 ОСТОРОЖНО	Знаком ОСТОРОЖНО отмечены инструкции, несоблюдение которых создает опасную ситуацию, которая может привести к получению легких и средних травм.
ВАЖНАЯ ИНФОРМАЦИЯ	Знаком ВАЖНАЯ ИНФОРМАЦИЯ отмечены инструкции, несоблюдение которых создает потенциально опасную ситуацию, которая может привести к повреждению имущества или потере функциональности изделия.
ПРИМЕЧАНИЕ	В примечаниях указываются эксплуатационные условия, условия для установки или особые условия использования.
	Этим символом обозначены рекомендации, которые содержат полезные подсказки и дополнительные сведения.
	Таким символом обозначены предупреждения об опасности поражения электрическим током.
	Такой символ предупреждает о возможности возгорания.
	Такой символ предупреждает о наличии сильно нагреваемых деталей устройства, до которых нельзя дотрагиваться.
	Храните в недоступном для детей месте.
	Не используйте моющее средство.
	Не бросайте в огонь.
	Не прикасайтесь руками.
	Не используйте легковоспламеняющиеся вещества и распылители.
	Не используйте легковоспламеняющиеся жидкости.
Полужирный шрифт	Полужирным шрифтом выделяются названия клавиш на панели управления устройства или кнопок на экране компьютера.
<i>Курсив</i>	Курсивом выделяются важные моменты в тексте или ссылки на другие разделы руководства.
Courier New	Шрифтом Courier New выделяются сообщения, отображаемые на ЖК-дисплее устройства.



Связанная информация

- [Перед использованием устройства](#)

Товарные знаки

Microsoft, Windows, Windows Server и Internet Explorer являются зарегистрированными товарными знаками или товарными знаками корпорации Microsoft в США и/или других странах.

Apple, Mac, Safari, AirPrint, логотип AirPrint, iPad, iPhone и iPod touch являются товарными знаками компании Apple Inc., зарегистрированными в США и других странах.

macOS является товарным знаком компании Apple Inc.

App Store является знаком обслуживания компании Apple Inc.

Wi-Fi, Wi-Fi Alliance и Wi-Fi Direct[®] являются зарегистрированными товарными знаками организации Wi-Fi Alliance[®].

WPA, WPA2, Wi-Fi CERTIFIED, Wi-Fi Protected Setup и логотип Wi-Fi Protected Setup являются товарными знаками организации Wi-Fi Alliance[®].

Android, Gmail, Google Cloud Print, Google Drive, Google Chrome, Chrome OS и Google Play являются товарными знаками компании Google Inc. и используются с ее разрешения.

Mopria[®] и логотип Mopria[®] являются зарегистрированными товарными знаками и знаками обслуживания компании Mopria Alliance, Inc. в США и других странах. Несанкционированное использование строго запрещено.

Mozilla и Firefox являются зарегистрированными товарными знаками компании Mozilla Foundation.

Intel является товарным знаком корпорации Intel в США и/или других странах.

Словесный знак Bluetooth[®] является зарегистрированным товарным знаком, принадлежащим компании Bluetooth SIG, Inc. и используется компанией Ricoh Company, Ltd. по лицензии.

Все компании, программное обеспечение которых упоминается в данном руководстве, предоставляют доступ к своим продуктам на условиях соответствующих лицензионных соглашений.

Все товарные знаки и наименования товаров, упоминаемые в изделиях, документации и прочих материалах нашей компании, являются товарными знаками или зарегистрированными товарными знаками соответствующих владельцев.



Связанная информация

- [Перед использованием устройства](#)

Важное примечание

- Не используйте данный продукт в других регионах. В противном случае можно нарушить местные требования в отношении беспроводной связи и энергопотребления.
- Windows® 10 в этом документе используется для обозначения Windows® 10 Домашняя, Windows® 10 Pro, Windows® 10 для образовательных учреждений и Windows® 10 Корпоративная.
- В настоящем документе наименование Windows Server® 2008 относится к операционным системам Windows Server® 2008 и Windows Server® 2008 R2.
- Экраны в этом руководстве пользователя приведены только для иллюстрации и могут отличаться от фактических экранов.
- Если не указано иное, снимки экрана в этом руководстве относятся к Windows® 7 и macOS 10.11.x. Вид экрана на используемом компьютере зависит от операционной системы и может отличаться от приведенного здесь.
- Содержание данного руководства и технические характеристики изделия могут быть изменены без предварительного уведомления.
- В некоторых странах доступны не все функции из-за экспортных ограничений.



Связанная информация

- [Перед использованием устройства](#)

▲ На главную > Общие сведения об устройстве

Общие сведения об устройстве

- [Обзор панели управления](#)
- [Доступ к утилите RICOH Utilities \(Windows®\)](#)

Обзор панели управления

Вид панели управления зависит от используемой модели.

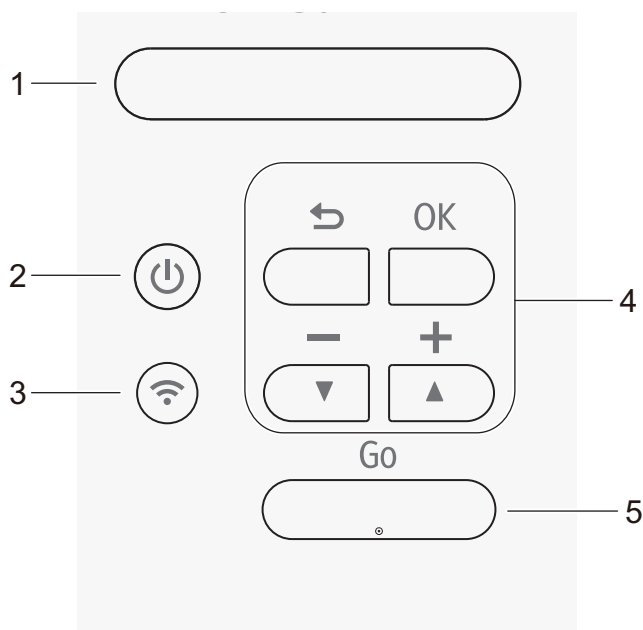



1. ЖК-дисплей (жидкокристаллический дисплей)

На ЖК-дисплее отображаются сообщения и инструкции по настройке устройства и работе с ним.

Четырехуровневый индикатор отображает уровень беспроводного сигнала, если используется беспроводное подключение.



2. Кнопка питания

- Нажмите кнопку , чтобы выключить устройство.
- Чтобы выключить устройство, нажмите и удерживайте . Перед выключением на ЖК-дисплее отобразится [Выключение] в течение нескольких секунд.

3. Кнопка WiFi

- Нажмите кнопку **WiFi** и запустите на компьютере приложение для настройки беспроводного подключения. Чтобы настроить беспроводное подключение между устройством и сетью, следуйте инструкциям на экране.

Если индикатор **WiFi** горит, это означает, что устройство подключено к беспроводной точке доступа. Если беспроводное подключение разорвано или устройство находится в процессе подключения к беспроводной точке доступа, индикатор **WiFi** мигает.

4. Кнопки меню

Кнопка **OK**

Нажмите, чтобы сохранить настройки. После изменения параметра происходит возврат к предыдущему уровню меню.

Кнопка Назад

- Переход назад на один уровень меню.
- Выбор предыдущей цифры при вводе чисел.

▲ или ▼ (+ или -)

- Прокрутка меню и параметров.
- Ввод числа или увеличение (уменьшение) числа. Для ускорения прокрутки удерживайте кнопку ▲ или ▼. Когда отобразится необходимое число, нажмите кнопку **ОК**.

5. Кнопка **Go (Перейти)**

- Нажмите, чтобы сбросить некоторые сообщения об ошибках. Чтобы сбросить все остальные сообщения об ошибках, следуйте инструкциям на панели управления.
- Печать данных, оставшихся в памяти устройства.
- Нажмите для выбора отображаемого параметра. После изменения параметра устройство вернется в режим готовности.
- Чтобы отменить задание печати, нажмите и удерживайте **Go (Перейти)** в течение двух секунд.



Связанная информация

- [Общие сведения об устройстве](#)
-

Доступ к утилите RICOH Utilities (Windows®)

RICOH Utilities — это программа запуска приложений, предоставляющая удобный доступ ко всем приложениям этого продукта, установленным на компьютере.

1. Выполните одно из следующих действий:

- (Windows® 7, Windows Server® 2008 и Windows Server® 2008 R2)

Щелкните  (**Пуск**) > **Все программы** > **RICOH** > **RICOH Utilities**.

- (Windows Server® 2012)

Нажмите кнопку  (**RICOH Utilities**) на экране **Пуск** или на рабочем столе.

- (Windows® 8.1 и Windows Server® 2012 R2)

Переместите указатель мыши в левый нижний угол экрана **Пуск** и щелкните значок  (если вы используете сенсорное устройство, проведите пальцем вверх от нижней части экрана **Пуск**, чтобы отобразить экран **Приложения**).

После отображения экрана **Приложения** коснитесь или щелкните  (**RICOH Utilities**).

- (Windows® 10 и Windows Server® 2016)

Последовательно выберите элементы  > **RICOH** > **RICOH Utilities**.

2. Выберите свое устройство.

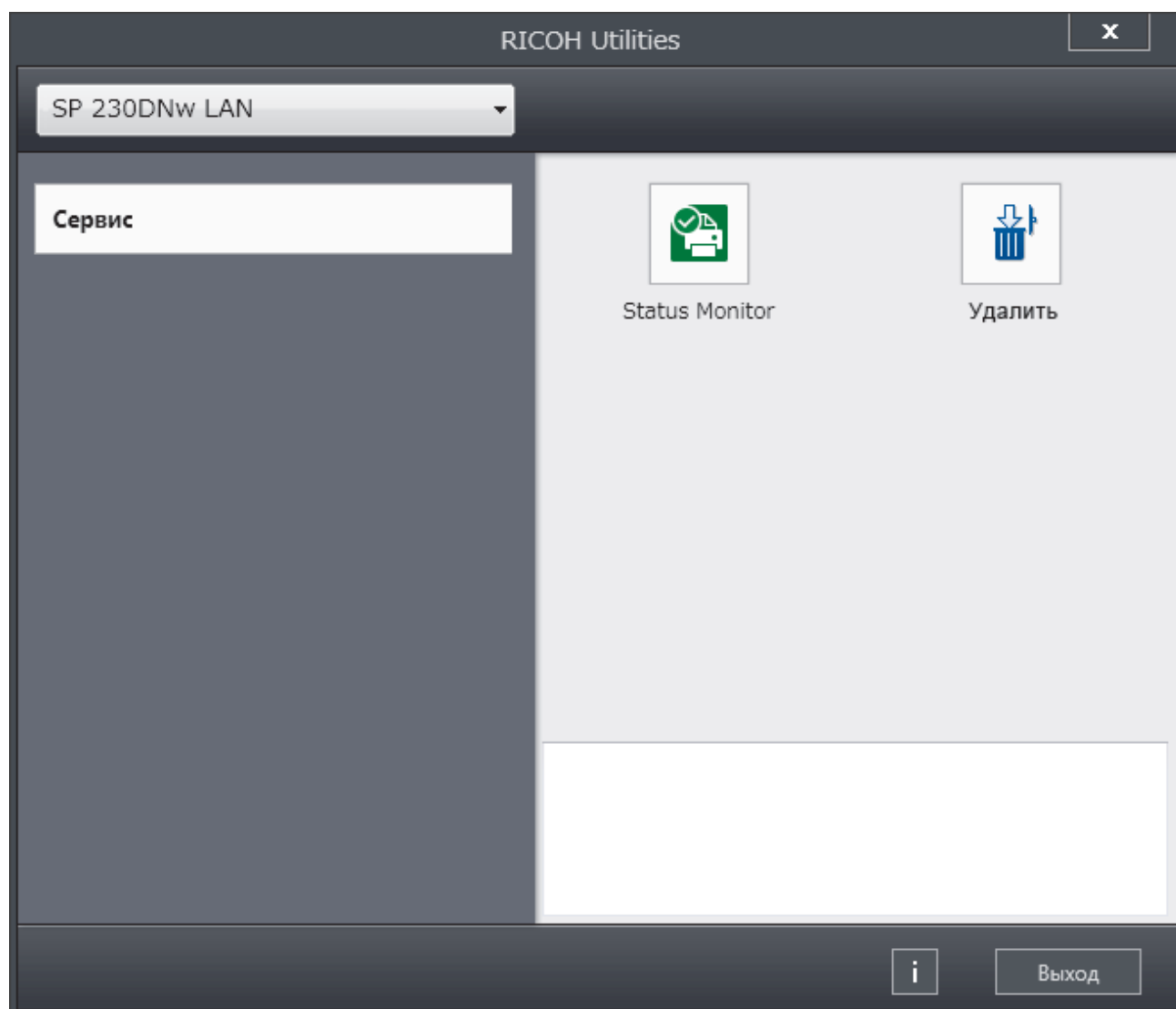

3. Выберите необходимое действие.



Связанная информация

- Общие сведения об устройстве
 - Удаление программного обеспечения и драйверов (Windows®)
-

Удаление программного обеспечения и драйверов (Windows®)

1. Выполните одно из следующих действий:

- (Windows® 7, Windows Server® 2008 и Windows Server® 2008 R2)

Щелкните  (**Пуск**) > **Все программы** > **RICOH** > **RICOH Utilities**.

- (Windows Server® 2012)

Нажмите кнопку  (**RICOH Utilities**) на экране **Пуск** или на рабочем столе.

- (Windows® 8.1 и Windows Server® 2012 R2)

Переместите указатель мыши в левый нижний угол экрана **Пуск** и щелкните значок  (если вы используете сенсорное устройство, проведите пальцем вверх от нижней части экрана **Пуск**, чтобы отобразить экран **Приложения**).

После отображения экрана **Приложения** коснитесь или щелкните  (**RICOH Utilities**).

- (Windows® 10 и Windows Server® 2016)

Нажмите  > **RICOH** > **RICOH Utilities**.

2. Щелкните по раскрывающемуся списку и выберите название своей модели (если она еще не выбрана). Выберите **Сервис** на левой панели навигации, а затем нажмите **Удалить**.

Чтобы удалить программное обеспечение и драйверы, следуйте инструкциям в диалоговом окне.



Связанная информация

- [Доступ к утилите RICOH Utilities \(Windows®\)](#)

Работа с бумагой

- [Загрузка бумаги](#)
- [Настройка параметров бумаги](#)
- [Непечатная зона](#)
- [Поддерживаемая бумага](#)
- [Использование специальной бумаги](#)

Загрузка бумаги

- Загрузка бумаги и печать с использованием лотка для бумаги
- Загрузка бумаги в слот ручной подачи и печать из него

▲ На главную > [Работа с бумагой](#) > [Загрузка бумаги](#) > Загрузка бумаги и печать с использованием лотка для бумаги

Загрузка бумаги и печать с использованием лотка для бумаги

- [Загрузка бумаги в лоток](#)

Загрузка бумаги в лоток

- Если включена проверка формата бумаги, то при выдвигении лотка на ЖК-дисплее появляется сообщение с вопросом об изменении размера и типа бумаги. При необходимости измените формат и тип бумаги, следуя инструкциям на ЖК-дисплее.
- При загрузке в лоток бумаги другого формата и типа необходимо также изменить настройки формата и типа бумаги в устройстве или на компьютере.

1. Полностью выдвиньте лоток для бумаги из устройства.

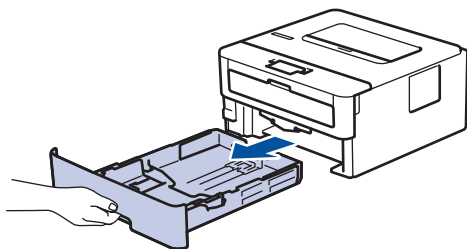

2. Нажмите на направляющие для бумаги и установите их в положение, соответствующее формату бумаги.

Нажмите рычаг снятия блокировки для перемещения направляющих бумаги.

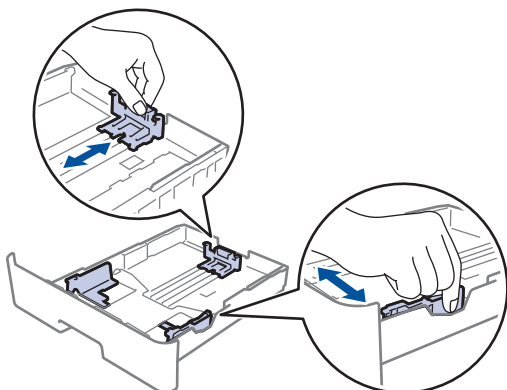

3. Тщательно расправьте стопку бумаги.
4. Загрузите бумагу в лоток для бумаги стороной для печати *вниз*.
5. Убедитесь в том, что высота стопки бумаги не превышает отметку максимального уровня (▼▼▼).

Переполнение лотка может привести к замятию бумаги.

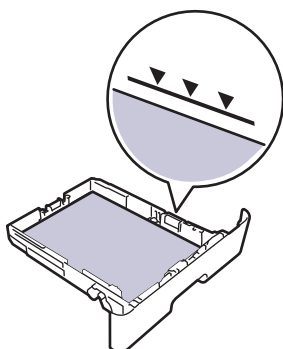

6. Медленно задвиньте лоток для бумаги в устройство.
7. Чтобы предотвратить соскальзывание бумаги с выходного лотка, поднимите откидную панель.

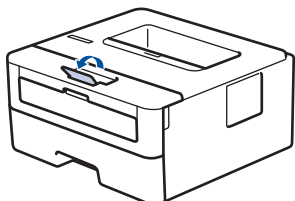



Связанная информация

- Загрузка бумаги и печать с использованием лотка для бумаги

Загрузка бумаги в слот ручной подачи и печать из него

- Загрузка обычной бумаги, тонкой бумаги, бумаги из вторсырья, высокосортной бумаги в слот ручной подачи и печать из него
- Загрузка и печать на плотной бумаге и загрузка наклеек в слот ручной подачи
- Загрузка конвертов в слот ручной подачи и печать из него

■ На главную > Работа с бумагой > Загрузка бумаги > Загрузка бумаги в слот ручной подачи и печать из него > Загрузка обычной бумаги, тонкой бумаги, бумаги из вторсырья, высокосортной бумаги в слот ручной подачи и печать из него

Загрузка обычной бумаги, тонкой бумаги, бумаги из вторсырья, высокосортной бумаги в слот ручной подачи и печать из него

Если в лоток загружается бумага другого формата, необходимо изменить настройку формата бумаги на устройстве или компьютере.

1. Поднимите откидную панель, предотвращающую соскальзывание бумаги с выходного лотка для вывода бумаги лицевой стороной вниз.

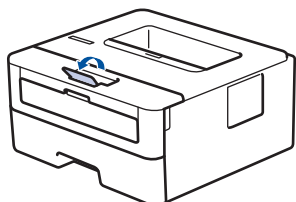

2. Откройте крышку слота ручной подачи.

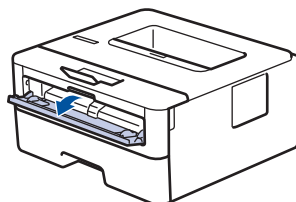

3. Двумя руками установите направляющие для бумаги в слоте ручной подачи по ширине используемой бумаги.

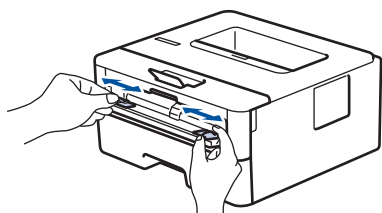

4. Двумя руками плотно вставьте один лист бумаги в слот ручной подачи таким образом, чтобы передний край листа уперся в ролик подачи бумаги. Почувствовав, что аппарат втягивает лист, отпустите его.

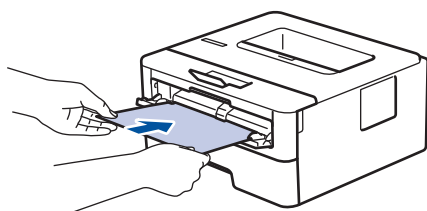

- Загрузите бумагу в слот ручной подачи стороной для печати вверх.
- Убедитесь в том, что бумага в слоте ручной подачи расположена без перекосов и в правильном положении. В противном случае бумага может подаваться неправильно, что приведет к перекосу листа или замятию бумаги.

5. Отправьте задание печати на устройство.



Перед отправкой задания печати с компьютера измените настройки печати в соответствующем окне.

6. После выхода отпечатанной страницы из устройства загрузите следующий лист в слот ручной подачи. Повторите для каждой печатаемой страницы.



Связанная информация

- [Загрузка бумаги в слот ручной подачи и печать из него](#)

Загрузка и печать на плотной бумаге и загрузка наклеек в слот ручной подачи

Если в лоток загружается бумага другого формата, необходимо изменить настройку формата бумаги на устройстве или компьютере.

1. Откройте заднюю крышку устройства (выходной лоток для вывода бумаги лицевой стороной вверх).

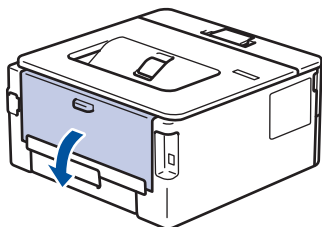

 При загрузке бумаги в слот для подачи вручную в устройстве автоматически включается режим ручной подачи.

2. Откройте крышку слота для ручной подачи с передней стороны аппарата.

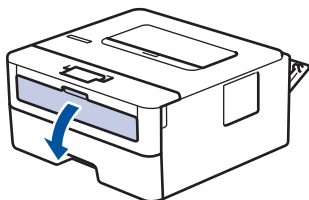

3. Двумя руками установите направляющие для бумаги в слоте ручной подачи по ширине используемой бумаги.

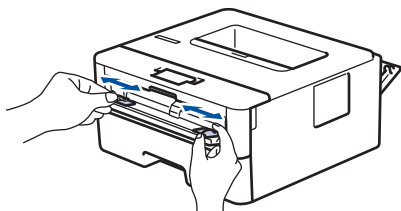

4. Двумя руками плотно вставьте один лист бумаги в слот ручной подачи таким образом, чтобы передний край листа уперся в ролик подачи бумаги. Почувствовав, что аппарат втягивает лист, отпустите его.

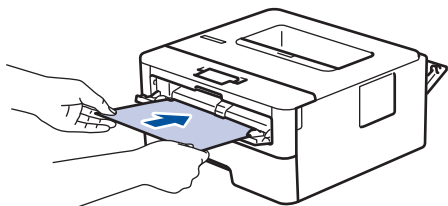

- 
- Загрузите бумагу в слот ручной подачи стороной для печати вверх.
 - При повторной попытке загрузки бумаги через слот ручной подачи полностью извлекайте бумагу.
 - Не вставляйте в слот ручной подачи несколько листов бумаги одновременно, это может привести к замятию бумаги.
 - Убедитесь в том, что бумага в слоте ручной подачи расположена без перекосов и в правильном положении. В противном случае бумага может подаваться неправильно, что приведет к перекосу листа или замятию бумаги.

5. Отправьте задание печати на устройство.

 Перед отправкой задания печати с компьютера измените настройки печати в соответствующем окне.

-
6. После выхода отпечатанного листа из устройства, загрузите следующий лист бумаги в слот ручной подачи. Повторите эту операцию для каждой печатаемой страницы.
 7. Закройте заднюю крышку (выходной лоток для вывода бумаги лицевой стороной вверх) до фиксации.



Связанная информация

- [Загрузка бумаги в слот ручной подачи и печать из него](#)
-

Загрузка конвертов в слот ручной подачи и печать из него

Перед печатью расправьте углы и края конверта.

Если в лоток загружается бумага другого формата, необходимо изменить настройку формата бумаги на устройстве или компьютере.

1. Откройте заднюю крышку устройства (выходной лоток для вывода бумаги лицевой стороной вверх).

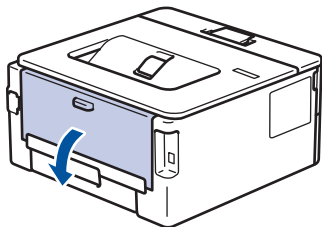

При загрузке бумаги в слот для подачи вручную в устройстве автоматически включается режим ручной подачи.

2. Установите два рычага (с левой и правой стороны) в нижнее положение, как показано на иллюстрации.

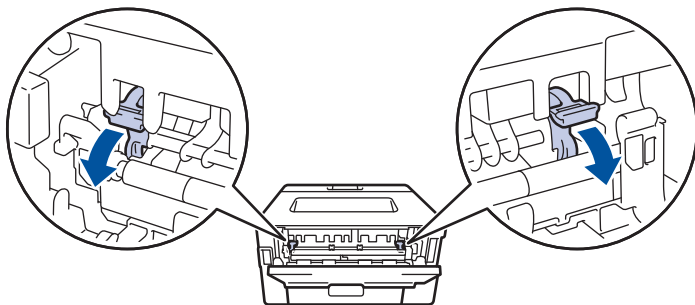

3. Откройте крышку слота для ручной подачи с передней стороны аппарата.

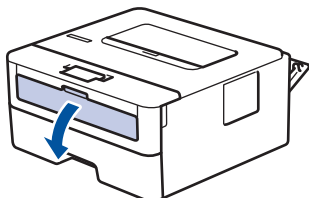

4. Двумя руками установите направляющие для бумаги в слоте ручной подачи по ширине используемой бумаги.

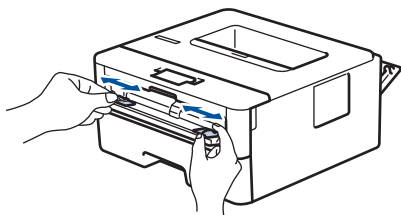

5. Двумя руками плотно вставьте один конверт в слот ручной подачи таким образом, чтобы передний край листа уперся в ролик подачи бумаги. Почувствовав, что аппарат втягивает лист, отпустите его.

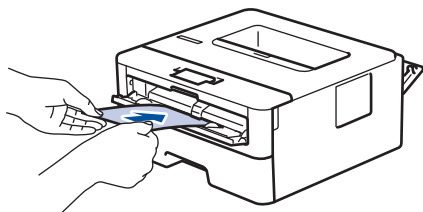



- Загрузите конверт в слот ручной подачи стороной для печати вверх.
- При повторной попытке загрузки конверта через слот ручной подачи полностью извлекайте бумагу.
- Не вставляйте в слот ручной подачи несколько конвертов одновременно, это может привести к замятию.
- Убедитесь в том, что конверт в слоте ручной подачи расположен без перекосов и в правильном положении. В противном случае конверт может подаваться неправильно, что приведет к перекосу или замятию бумаги.

6. Отправьте задание печати на устройство.



Перед отправкой задания печати с компьютера измените настройки в диалоговом окне печати.

Настройки	Доступные параметры для конвертов
Формат бумаги	Com-10 DL C5 Monarch
Тип печатного носителя	Конверты Конверты плотные Конверты тонкие

7. После выхода отпечатанного конверта из устройства вставьте следующий конверт. Повторите для каждого печатаемого конверта.
8. По окончании печати верните два рычага, отрегулированных на предыдущем этапе, в исходное положение.
9. Закройте заднюю крышку (выходной лоток для вывода бумаги лицевой стороной вверх) до фиксации.



Связанная информация

- [Загрузка бумаги в слот ручной подачи и печать из него](#)

Настройка параметров бумаги

- [Изменение формата и типа бумаги](#)
- [Изменение параметра проверки формата бумаги](#)

Изменение формата и типа бумаги

При изменении типа и формата загружаемой в лоток бумаги необходимо также изменить настройки типа и формата бумаги на ЖК-дисплее.

1. Нажмите ▲ или ▼, чтобы отобразить параметр [Общие настройки], а затем нажмите кнопку **ОК**.
2. Нажмите ▲ или ▼ для отображения параметра [Настр-ка лотка], а затем нажмите **ОК**.
3. Нажмите ▲ или ▼ для отображения параметра [Тип бумаги], а затем нажмите **ОК**.
4. Нажмите ▲ или ▼, чтобы выбрать нужный тип бумаги, затем нажмите кнопку **ОК**.
5. Нажмите кнопку ▲ или ▼, чтобы отобразить параметр [Формат бум.], а затем нажмите кнопку **ОК**.
6. Нажмите ▲ или ▼, чтобы выбрать нужный формат бумаги, затем нажмите кнопку **Go (Перейти)**.

Связанная информация

- [Настройка параметров бумаги](#)

Изменение параметра проверки формата бумаги

Если на устройстве включена функция проверки формата, то при извлечении лотка для бумаги на дисплее появляется вопрос об изменении формата и типа бумаги.

Настройка по умолчанию — включено.

1. Нажмите ▲ или ▼, чтобы отобразить параметр [Общие настройки], а затем нажмите кнопку **ОК**.
2. Нажмите ▲ или ▼, чтобы выбрать параметр [Настр-ка лотка], а затем нажмите **ОК**.
3. Нажмите ▲ или ▼, чтобы выбрать параметр [Проверка размера], а затем нажмите **ОК**.
4. С помощью кнопок ▲ и ▼ выберите параметр [Вкл.] или [Выкл.], а затем нажмите **Go (Перейти)**.



Связанная информация

- [Настройка параметров бумаги](#)

Непечатная зона

В таблице ниже показаны максимальные размеры недоступных для печати зон от краев бумаги для большинства популярных форматов. Размер этих зон зависит от формата бумаги и настроек в используемом приложении.

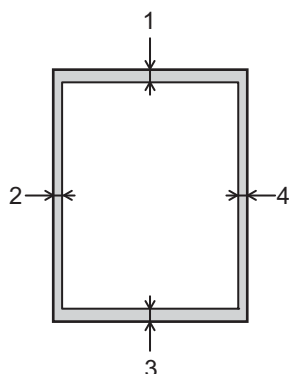

Не пытайтесь выполнить печать на этих областях; никакие ваши действия не повлияют на эти области.

Назначение	Размер документа	Верхняя сторона (1) Нижняя сторона (3)	Левая сторона (2) Правая сторона (4)
Печать	Letter	4,23 мм	4,23 мм
	A4	4,23 мм	4,23 мм
	Legal	4,23 мм	4,23 мм



Связанная информация

- [Работа с бумагой](#)

Поддерживаемая бумага

При загрузке бумаги нестандартного размера укажите ширину и длину с помощью панели управления и драйвера принтера.

- [Технические характеристики форматов бумаги](#)
- [Технические характеристики типов бумаги](#)
- [Нерекомендуемые типы бумаги](#)
- [Хранение бумаги](#)

Технические характеристики форматов бумаги

	Формат
Печать из лотка для бумаги	A4, Letter, Executive, A5, A5 (длинный край), A6
Печать из слота ручной подачи	A4, Letter, Legal, Executive, A5, A5 (длинный край), A6, B5 (ISO), Folio, Mexico Legal, India Legal, 3 x 5
Печать из слота ручной подачи (конверт)	Com-10, DL, C5, Monarch
Печать из слота ручной подачи (нестандартный размер)	Нестандартный размер: от 76,2 до 216 мм в ширину, от 127 до 355,6 мм в длину



Связанная информация

- [Поддерживаемая бумага](#)

Технические характеристики типов бумаги

В следующих таблицах описаны типы бумаги, которые можно использовать с этим устройством.

- В зависимости от типа бумаги, тонер может высохнуть не сразу. Перед использованием отпечатанных листов убедитесь в том, что они полностью высохли. В противном случае тонер может размазаться.
- Качество печати может гарантироваться только при использовании рекомендуемой бумаги. За дополнительной информацией о рекомендуемой бумаге обращайтесь к торговому представителю или в сервисный центр.

Тип	Толщина бумаги (вес)	Поддерживаемый лоток для бумаги	Поддержка двусторонней печати
Обычная бумага	75–105 г/м ²	Лоток для бумаги и слот ручной подачи	Двусторонняя печать
Тонкая бумага	60–75 г/м ²	Лоток для бумаги и слот ручной подачи	Двусторонняя печать
Плотная бумага	105–163 г/м ²	Лоток для бумаги и слот ручной подачи	Нет
Более плотная бумага	163–230 г/м ²	Слот ручной подачи	Нет
Переработанная бумага		Лоток для бумаги и слот ручной подачи	Двусторонняя печать
Высокосортная бумага		Слот ручной подачи	Нет
Наклейка		Слот ручной подачи	Нет
Конверт		Слот ручной подачи	Нет
Конверт, плотная бумага		Слот ручной подачи	Нет
Конверт, тонкая бумага		Слот ручной подачи	Нет

Связанная информация

- [Поддерживаемая бумага](#)

Нерекомендуемые типы бумаги

Не используйте бумагу следующих типов:

- Бумага, предназначенная для струйного принтера
- Имеющая перегибы, сложенная или крепированная бумага
- Изогнутая или крученная бумага
- Разорванная бумага
- Мятая бумага
- Влажная бумага
- Грязная или поврежденная бумага
- Сухая бумага, которая может служить источником статического электричества
- Бумага, уже использовавшаяся для печати, за исключением бумаги с предварительно напечатанным бланком. Сбои особенно вероятны при использовании бумаги, уже применявшейся для печати в устройствах, отличных от лазерного принтера (например, монохромными или цветными копировальными аппаратами, струйными принтерами и т. д.)
- Специальная бумага, например термобумага и копировальная бумага
- Бумага, вес которой больше или меньше указанного предела
- Бумага с окнами, отверстиями, перфорацией, вырезами или тиснением
- Этикеточная самоклеющаяся бумага, на которой выступает клей или видна бумага-основа
- Бумага со скрепками или скобками
- При загрузке бумаги старайтесь не касаться поверхности бумаги.
- Даже если бумага подходит для устройства, при плохих условиях ее хранения возможны сбои подачи, ухудшение качества печати или неисправности.



Связанная информация

- [Поддерживаемая бумага](#)

Хранение бумаги

Храните бумагу соответствующим образом. Неправильное хранение бумаги может привести к сбоям подачи, снижению качества печати или неисправностям.

При хранении бумаги:

- Не храните бумагу в сыром помещении.
- Избегайте попадания прямых солнечных лучей.
- Храните бумагу в горизонтальном положении.
- Храните неиспользованную бумагу в оригинальной упаковке.



Связанная информация

- [Поддерживаемая бумага](#)

Использование специальной бумаги

Перед покупкой бумаги всегда выполняйте тест на образцах, чтобы обеспечить желаемое качество печати.

- НЕ используйте бумагу для струйной печати, поскольку это может привести к ее замятию или повредить устройство.
- При использовании высокосортной бумаги, бумаги с шероховатой поверхностью, мятой бумаги или бумаги со складками возможно снижение качества печати.

Храните бумагу в оригинальной запечатанной упаковке. Бумага должна оставаться ровной и храниться вдали от источников влаги, прямого солнечного света и высоких температур.

ВАЖНАЯ ИНФОРМАЦИЯ

Некоторые типы бумаги плохо подходят для печати или могут вызвать повреждение устройства.

НЕ используйте:

- сильно текстурированную бумагу;
- слишком гладкую и блестящую бумагу;
- загнутую или мятую бумагу;
- бумагу с покрытием или химически обработанную бумагу;
- поврежденную или сложенную бумагу;
- бумагу, плотность которой превышает рекомендованную в данном руководстве;
- бумагу с выступами на листах и скрепками;
- бумагу с печатными заголовками на основе низкотемпературных красителей или термографии;
- многослойную или копировальную бумагу;
- бумагу для струйной печати.

Применение любого из перечисленных выше типов бумаги может привести к повреждению устройства. На такие неисправности гарантия и действие соглашения на сервисное обслуживание не распространяются.



Связанная информация

- [Работа с бумагой](#)

Печать

- [Печать с компьютера \(Windows®\)](#)
- [Печать с компьютера \(Mac\)](#)
- [Отмена задания печати](#)
- [Пробная печать](#)

Печать с компьютера (Windows®)

- Печать документа (Windows®)
- Параметры печати (Windows®)
- Изменение настроек печати по умолчанию (Windows®)
- Отслеживание состояния устройства с компьютера (для Windows®)

Печать документа (Windows®)

1. Выберите команду печати в приложении.
2. Выберите раздел **RICOH SP 230DNw** и щелкните “Свойства печати” или нажмите кнопку “Параметры”.
Отобразится окно драйвера принтера.

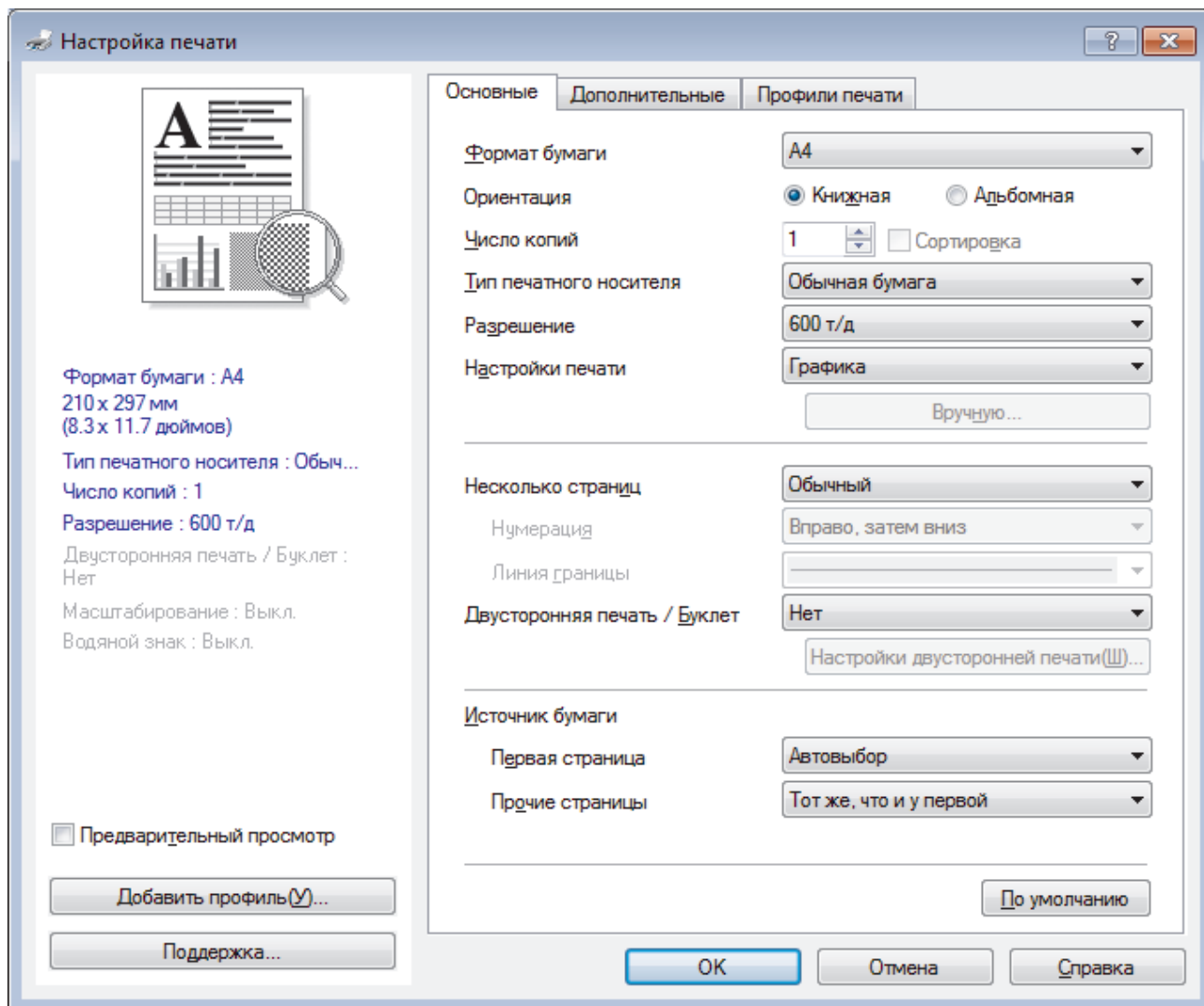

3. Убедитесь, что в лоток загружена бумага правильного формата.
4. Щелкните раскрывающийся список **Формат бумаги** и выберите размер бумаги.
5. В поле **Ориентация** выберите параметр **Книжная** или **Альбомная**, чтобы задать необходимую ориентацию печати.



Если в приложении имеется похожий параметр, рекомендуется настроить ориентацию в приложении.

6. Введите требуемое число копий (1–999) в поле **Число копий**.
7. Щелкните раскрывающийся список **Тип печатного носителя** и выберите тип используемой бумаги.
8. Чтобы напечатать несколько страниц документа на одном листе бумаги или же напечатать одну страницу документа на нескольких листах, в раскрывающемся списке **Несколько страниц** выберите нужные параметры.
9. При необходимости измените другие параметры принтера.
10. Нажмите кнопку **OK**.
11. Завершите операцию печати.



Связанная информация

- [Печать с компьютера \(Windows®\)](#)

Related Topics

- [Параметры печати \(Windows®\)](#)
-

Параметры печати (Windows®)

Вкладка Основные

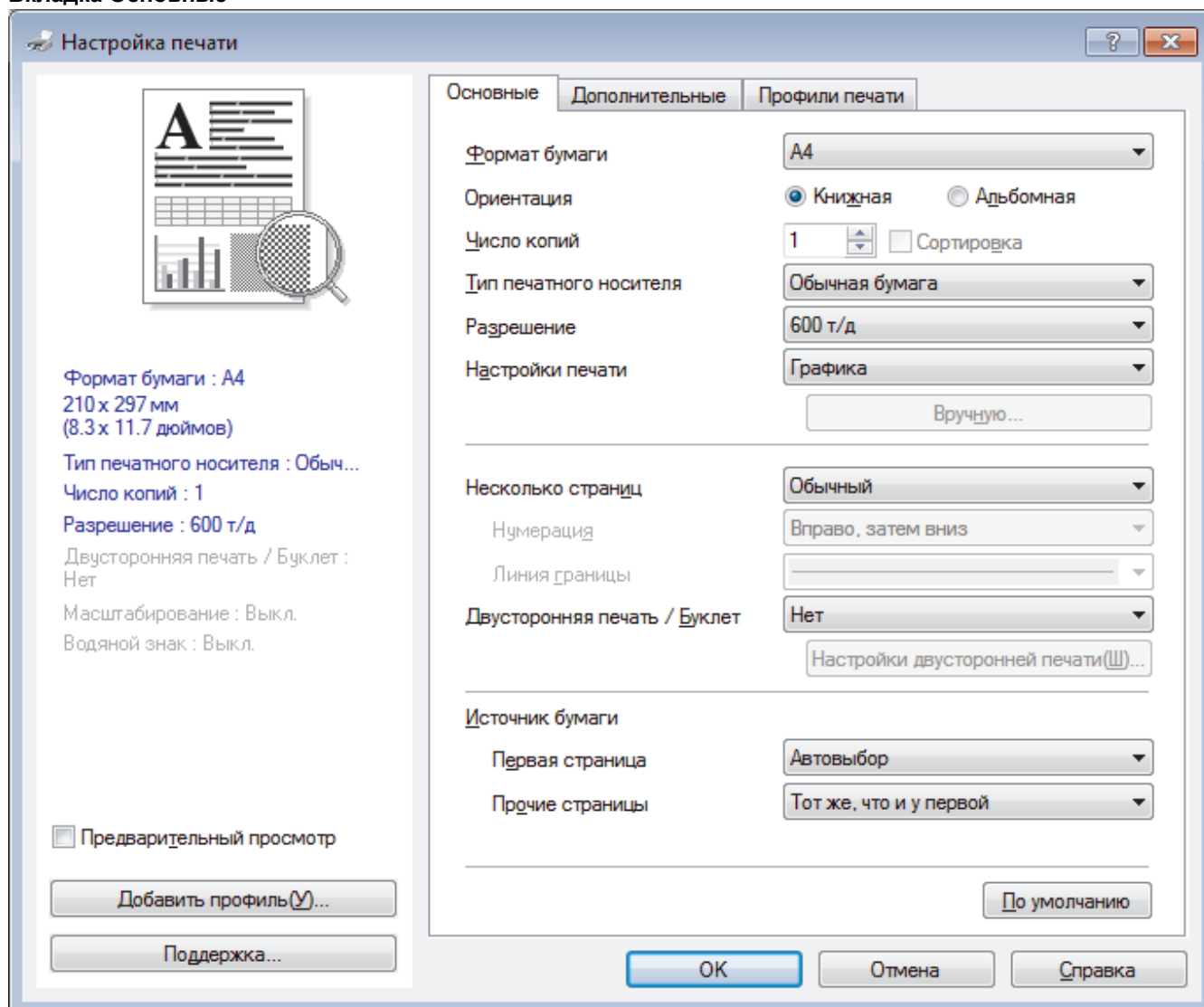

1. Формат бумаги

Выберите необходимый формат бумаги. Можно выбрать один из стандартных форматов либо создать свой.

2. Ориентация

Выберите ориентацию печати (книжную или альбомную).

Если в приложении имеется похожий параметр, рекомендуется настроить ориентацию в приложении.

3. Число копий

Укажите в этом поле необходимое количество копий (1–999).

Сортировка

Выберите этот параметр для печати нескольких многостраничных документов. Страницы будут напечатаны в том же порядке, в каком они расположены в исходных документах. При выборе этого параметра будет напечатана одна полная копия всего документа, а затем следующая, в зависимости от указанного количества копий. Если этот параметр не выбран, будет напечатано указанное количество копий одной страницы, затем следующей и т. д.

4. Тип печатного носителя

Выберите необходимый тип печатного носителя. Для достижения наилучших результатов печати устройство автоматически корректирует настройки печати в соответствии с выбранным типом носителя.

5. Разрешение

Выберите разрешение печати. Разрешение и скорость печати взаимосвязаны. Чем выше разрешение печати, тем скорость медленнее.

6. Печать установок

Выберите тип печатаемого документа.

Вручную...

Укажите дополнительные параметры (яркость, контрастность и т. д.)

Графика

Использовать полутона принтера

Выберите этот параметр, чтобы использовать драйвер принтера для передачи полутонов.

Яркость

Настройте яркость.

Контраст

Настройте контрастность.

Качество графики

В зависимости от типа печатаемого документа выберите параметр «Графика» или «Текст» для достижения наилучшего результата печати.

Улучшенная печать серых тонов

Выберите этот параметр для улучшения качества изображения в затененных областях.

Улучшенная печать рисунков

Выберите этот параметр для улучшения печати рисунков, если распечатанные заполнители и рисунки отличаются от отображаемых на экране компьютера.

Улучшенная печать тонких линий

Выберите этот параметр для улучшения качества печати тонких линий.

Использовать полутона системы

Выберите этот параметр для использования средств Windows® для передачи полутонов.

7. Несколько страниц

Выберите этот параметр для печати нескольких страниц на одном листе бумаги либо одной страницы документа на нескольких листах.

Нумерация

Укажите порядок страниц при печати нескольких страниц на одном листе бумаги.

Линия границы

Выберите тип границы, который следует использовать при печати нескольких страниц на одном листе бумаги.

8. Двусторонняя печать / Буклет

Выберите этот параметр для печати на обеих сторонах листа либо печати буклета с использованием 2-сторонней печати.

Кнопка Настройки двусторонней печати...

Нажмите эту кнопку для выбора типа переплета для 2-сторонней печати. Для каждого варианта ориентации доступно четыре типа переплета.

9. Источник бумаги

Задайте настройки источника бумаги в соответствии с условиями и задачами печати.

Первая страница

Выберите источник бумаги для печати первой страницы.

Другие страницы

Выберите источник бумаги для печати второй и последующих страниц.

Вкладка **Дополнительные**

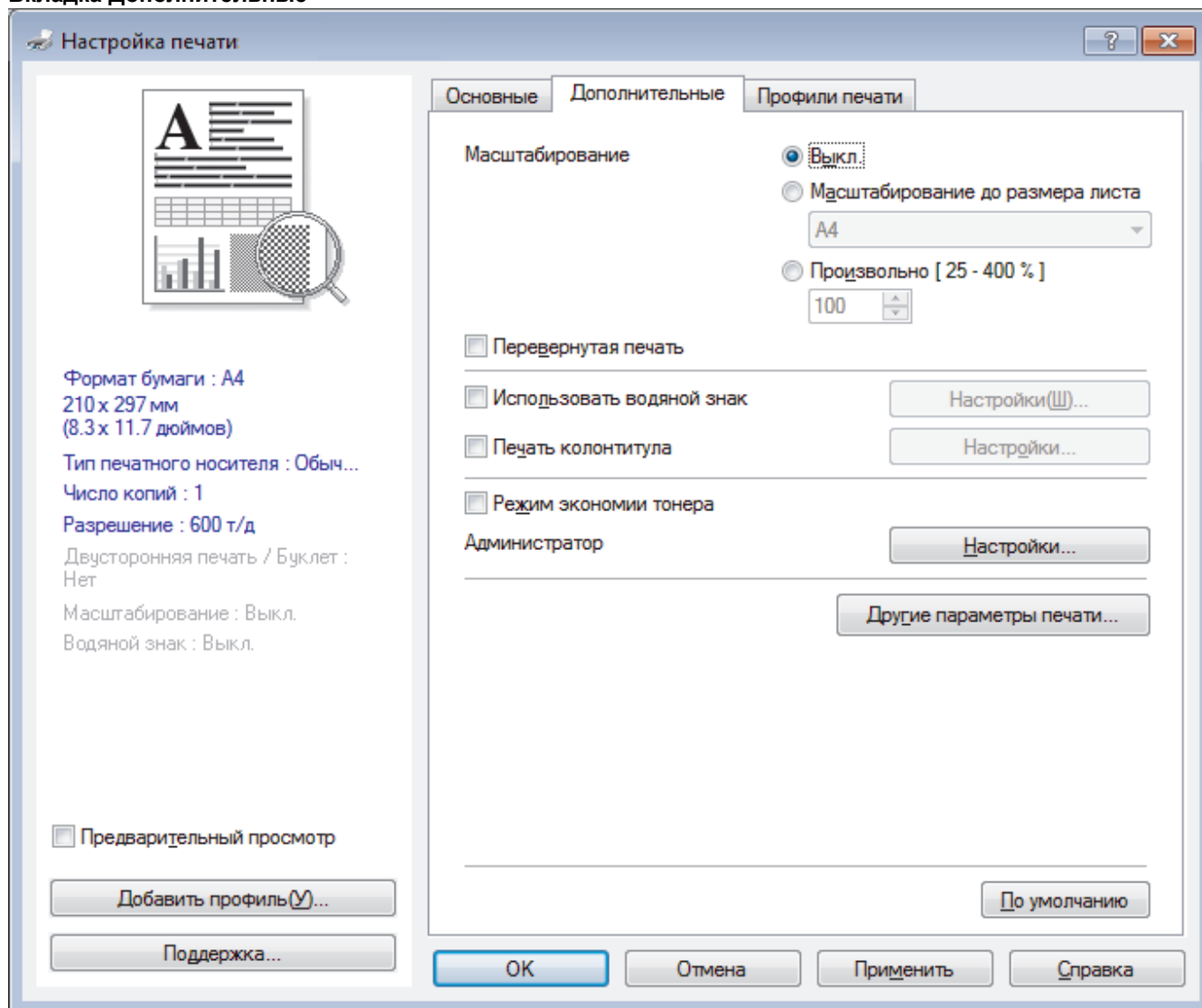

1. Масштабирование

Выберите необходимые параметры для увеличения или уменьшения размера страниц в документе.

Масштабирование до размера листа

Выберите этот параметр, чтобы увеличить или уменьшить размер страниц документа в соответствии с выбранным форматом бумаги. При выборе этого параметра задайте нужный формат бумаги в раскрывающемся списке.

Произвольно [25 - 400 %]

Выберите этот параметр для увеличения или уменьшения страниц документа вручную. При выборе этого параметра введите значение в соответствующее поле.

2. Перевернутая печать

Выберите этот параметр, чтобы повернуть печатаемое изображение на 180 градусов.

3. Использовать водяной знак

Выберите этот параметр для печати на документе водяного знака (логотипа или текста). Выберите один из предустановленных водяных знаков, добавьте новый или используйте созданный файл изображения.

4. Печать колонтитула

Выберите этот параметр для печати на документе даты, времени и имени пользователя ПК.

5. Режим экономии тонера

Выберите этот параметр для экономии тонера. Для печати документов будет использовано меньше тонера, отпечатки будут выглядеть светлее, но останутся читаемыми.

6. Администратор

Эта функция позволяет изменить пароль администратора и ограничить использование различных функций печати.

7. Кнопка Другие параметры печати

Время ожидания

Выберите этот параметр, чтобы устройство переходило в спящий режим сразу после печати.

Регулировка плотности

Настройте плотность печати.

Регулировка вывода бумаги

Выберите этот параметр для уменьшения скручивания бумаги и улучшения фиксации тонера.

Пропуск пустой страницы

Выберите этот параметр, чтобы драйвер принтера автоматически обнаруживал пустые страницы и исключал их из задания печати.

Печать текста черным

Выберите этот параметр для печати цветного текста черным цветом.

Архив печати

Выберите этот параметр для сохранения данных печати на компьютере в виде файла PDF.

Эконастройки

Выберите этот параметр для уменьшения шума при печати.



Связанная информация

- [Печать с компьютера \(Windows®\)](#)

Related Topics

- [Печать документа \(Windows®\)](#)
-

Изменение настроек печати по умолчанию (Windows®)

При изменении настроек печати приложения изменения будут применены только к документам, печать которых выполняется с помощью этого приложения. Чтобы изменить настройки печати для всех приложений Windows®, необходимо изменить свойства драйвера принтера.

1. Выполните одно из следующих действий:

- Для Windows Server® 2008

Щелкните  (Пуск) > **Панель управления** > **Оборудование и звук** > **Принтеры**.

- Для Windows® 7 и Windows Server® 2008 R2

Нажмите  (Пуск) > **Устройства и принтеры**.

- Для Windows® 8.1

Переместите указатель мыши в правый нижний угол рабочего стола. При появлении строки меню щелкните **Параметры**, затем **Панель управления**. В группе **Оборудование и звук** щелкните **Просмотр устройств и принтеров**.

- Для Windows® 10 и Windows Server® 2016

Нажмите  > **Службные — Windows** > **Панель управления**. В группе **Оборудование и звук** выберите **Просмотр устройств и принтеров**.

- Для Windows Server® 2012

Переместите указатель мыши в правый нижний угол рабочего стола. При появлении строки меню щелкните **Параметры**, затем **Панель управления**. В группе **Оборудование** щелкните **Просмотр устройств и принтеров**.

- Для Windows Server® 2012 R2

Нажмите **Панель управления** на экране **Start**. В группе **Оборудование** нажмите **Просмотр устройств и принтеров**.

2. Правой кнопкой мыши щелкните значок **RICOH SP 230DNw** и выберите **Свойства принтера**. Если отобразятся параметры драйвера принтера, выберите нужный драйвер.

3. Перейдите на вкладку **Общие**, а затем нажмите кнопку **Настройка печати** или **Настройка...**

Открывается диалоговое окно драйвера принтера.



- Для настройки параметров лотка перейдите на вкладку **Настройки устройства** (доступно только для определенных моделей).
- Чтобы изменить порт принтера, перейдите на вкладку **Порты**.

4. Выберите настройки принтера, которые следует использовать по умолчанию для всех программ Windows®.

5. Нажмите кнопку **ОК**.

6. Закройте диалоговое окно свойств принтера.



Связанная информация

- [Печать с компьютера \(Windows®\)](#)

Отслеживание состояния устройства с компьютера (для Windows®)

Утилита Status Monitor — это настраиваемое программное средство для отслеживания состояния одного или нескольких устройств, позволяющее получать мгновенные уведомления об ошибках.

- Выполните одно из следующих действий:

- Дважды щелкните значок  на панели задач.

- (Windows® 7, Windows Server® 2008 и Windows Server® 2008 R2)



Нажмите  (**Пуск**) > **Все программы** > **RICOH** > **RICOH Utilities**.

Щелкните раскрывающийся список и выберите название используемой модели (если еще не выбрано). Нажмите **Сервис** в левой панели навигации, затем нажмите кнопку **Status Monitor**.

- (Windows Server® 2012)

Щелкните элемент  (**RICOH Utilities**), а затем в раскрывающемся списке выберите модель своего устройства (если она еще не выбрана). Щелкните по значку **Сервис** на левой панели навигации, а затем нажмите **Status Monitor**.

- (Windows® 8.1 и Windows Server® 2012 R2)

Переместите указатель мыши в левый нижний угол экрана **Пуск** и нажмите  (при использовании устройства с сенсорным управлением проведите пальцем от нижней части экрана **Пуск** вверх, чтобы открыть окно **Приложения**). Когда появится экран **Приложения**, нажмите  (**RICOH Utilities**), а затем в раскрывающемся списке выберите название модели устройства (если оно еще не выбрано). Щелкните по значку **Сервис** на левой панели навигации, а затем нажмите **Status Monitor**.

- (Windows® 10 и Windows Server® 2016)

Нажмите  > **RICOH** > **RICOH Utilities**.

Щелкните раскрывающийся список и выберите название используемой модели (если еще не выбрано). Нажмите **Сервис** в левой панели навигации, затем нажмите кнопку **Status Monitor**.

Связанная информация

- [Печать с компьютера \(Windows®\)](#)

Related Topics

- [Неисправности, связанные с печатью](#)

Печать с компьютера (Mac)

- [Печать документа \(Mac\)](#)
- [Параметры печати \(Mac\)](#)
- [Отслеживание состояния устройства с компьютера \(для Mac\)](#)

Печать документа (Mac)

1. Убедитесь, что в лоток загружена бумага правильного формата.
2. В приложении (например, Apple TextEdit), щелкните меню **Файл**, а затем выберите **Напечатать**.
3. Выберите **RICOH SP 230DNw**.



Чтобы воспользоваться дополнительными параметрами настройки страницы, нажмите кнопку **Подробнее**.

4. Введите требуемое число копий в поле **Копий**.
5. Щелкните всплывающее меню **Формат бумаги**, а затем выберите формат бумаги.
6. Выберите параметр **Ориентация**, который соответствует нужному способу печати документа.
7. Щелкните всплывающее меню приложения и выберите **Настройки печати**.
Отображаются параметры **Настройки печати**.
8. Во всплывающем меню **Тип печатного носителя** выберите тип используемой бумаги.
9. При необходимости измените другие параметры принтера.
10. Нажмите кнопку **Напечатать**.



Связанная информация

- [Печать с компьютера \(Mac\)](#)

Related Topics

- [Параметры печати \(Mac\)](#)



Параметры печати (Mac)

Настройка страницы

Атрибуты страницы

Формат для: RICOH SP 230DNw
RICOH SP 230DNw CUPS

Формат бумаги: A4
210 на 297 мм

Ориентация:  

Масштаб: 100 %

? Отменить ОК

1. Формат бумаги

Выберите необходимый формат бумаги. Можно выбрать один из стандартных форматов либо создать свой.

2. Ориентация

Выберите ориентацию печати (книжную или альбомную).

Если в приложении имеется похожий параметр, рекомендуется настроить ориентацию в приложении.

3. Масштаб

Укажите значение в поле для увеличения или уменьшения размера страниц документа в соответствии с выбранным форматом бумаги.

Макет

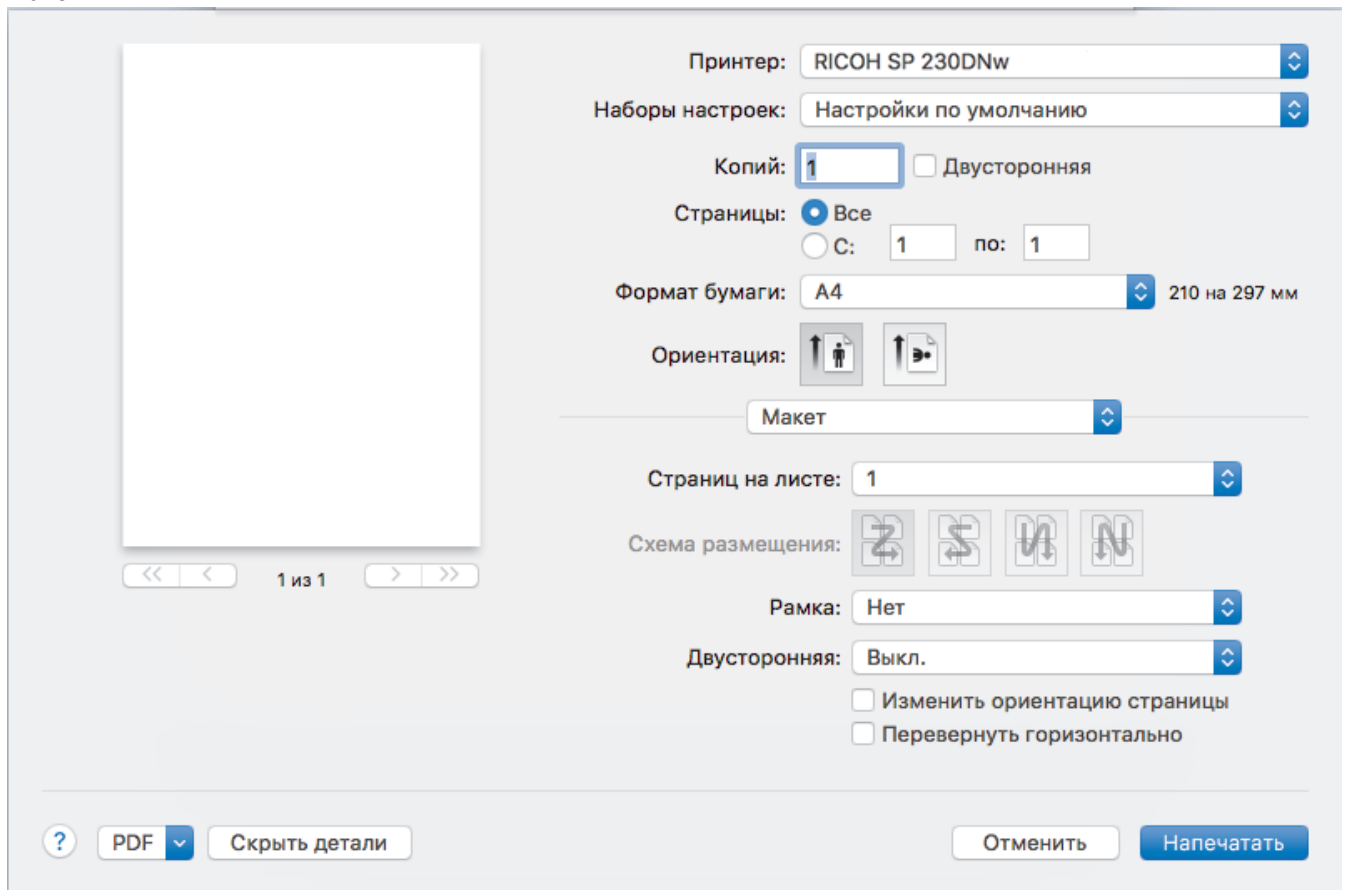



Принтер: RICOH SP 230DNw

Наборы настроек: Настройки по умолчанию

Копий: 1 Двусторонняя





Страницы: Все
 С: 1 по: 1

Формат бумаги: A4 210 на 297 мм

Ориентация:  

Макет

Страниц на листе: 1

Схема размещения:    

Рамка: Нет

Двусторонняя: Выкл.

Изменить ориентацию страницы
 Перевернуть горизонтально

? PDF

1. Страниц на листе

Выберите количество страниц, печатаемых на одном листе бумаги.

2. Схема размещения

Укажите порядок страниц при печати нескольких страниц на одном листе бумаги.

3. Рамка

Выберите тип границы, который следует использовать при печати нескольких страниц на одном листе бумаги.

4. Двусторонняя

Выберите режим печати на обеих сторонах бумаги.

5. Изменить ориентацию страницы

Выберите этот параметр, чтобы повернуть печатаемое изображение на 180 градусов.

6. Перевернуть горизонтально

Выберите этот параметр для зеркального отображения печатаемого изображения по горизонтали (слева направо).

Работа с бумагой

Принтер: RICOH SP 230DNw

Наборы настроек: Настройки по умолчанию

Копий: 1 Двусторонняя

Страницы: Все
 С: 1 по: 1

Формат бумаги: A4 210 на 297 мм

Ориентация:

Работа с бумагой

Сортировать страницы

Страницы для печати: Все страницы

Порядок страниц: Автоматический

Под размер бумаги

Формат бумаги: Рекомендуемая бумага: A4

Только уменьшать масштаб

? PDF Скрыть детали Отменить Напечатать

1. Сортировать страницы

Выберите этот параметр для печати нескольких многостраничных документов. Страницы будут напечатаны в том же порядке, в каком они расположены в исходных документах. При выборе этого параметра будет напечатана одна полная копия всего документа, а затем следующая, в зависимости от указанного количества копий. Если этот параметр не выбран, будет напечатано указанное количество копий одной страницы, затем следующей и т. д.

2. Страницы для печати

Выберите страницы для печати (четные или нечетные).

3. Нумерация

Выберите порядок страниц.

4. Под размер бумаги

Выберите этот параметр, чтобы увеличить или уменьшить размер страниц документа в соответствии с выбранным форматом бумаги.

5. Формат бумаги

Выберите формат бумаги для печати.

6. Только уменьшать масштаб

Выберите этот параметр для уменьшения размера страниц документа, если они не помещаются на бумаге указанного формата. Если выбран этот параметр и заданный для документа формат меньше, чем размер используемой для печати бумаги, документ будет напечатан в исходном размере.

Настройки печати

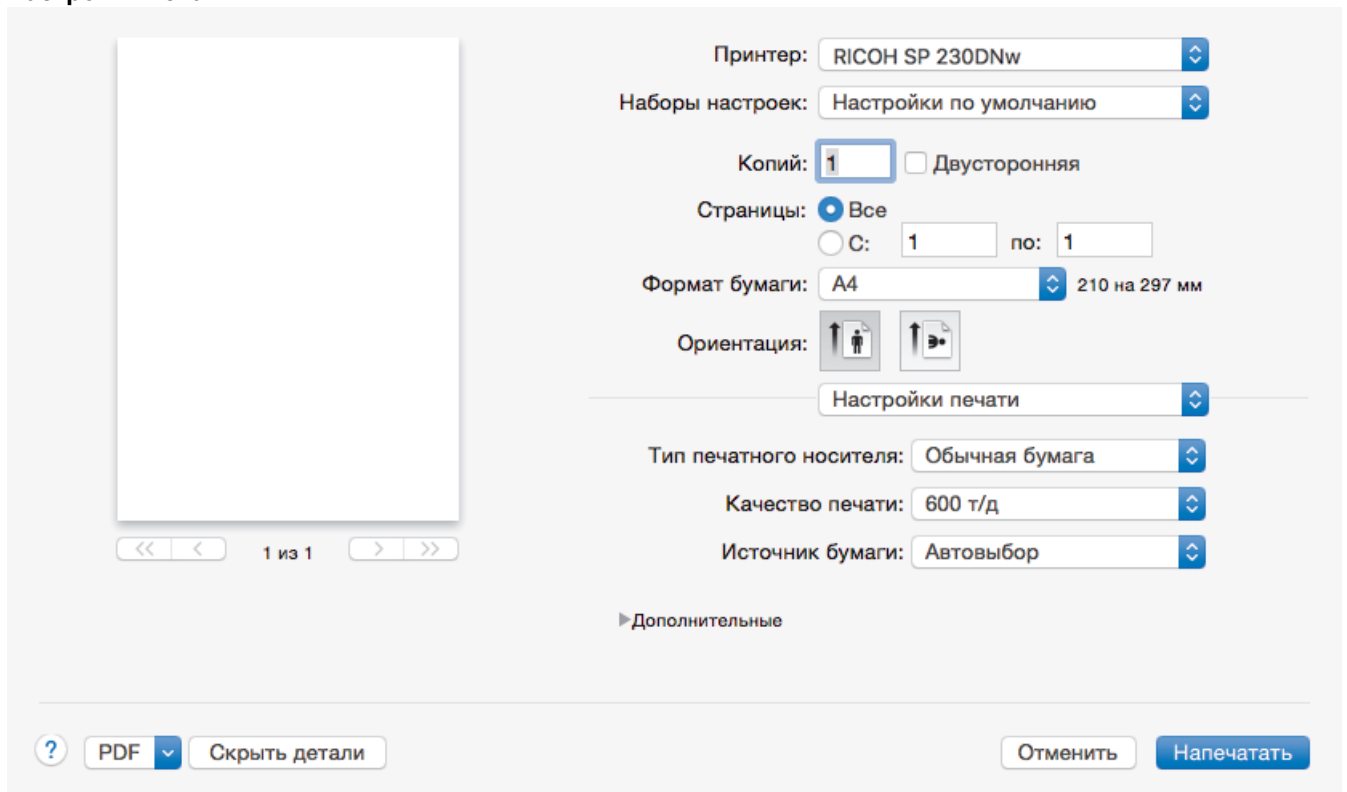

Принтер: RICOH SP 230DNw

Наборы настроек: Настройки по умолчанию

Копий: 1 Двусторонняя

Страницы: Все
 С: 1 по: 1

Формат бумаги: A4 210 на 297 мм

Ориентация:

Настройки печати

Тип печатного носителя: Обычная бумага

Качество печати: 600 т/д

Источник бумаги: Автовыбор

1 из 1

Дополнительные

? PDF Скрыть детали Отменить Напечатать

1. Тип печатного носителя

Выберите необходимый тип печатного носителя. Для достижения наилучших результатов печати устройство автоматически корректирует настройки печати в соответствии с выбранным типом носителя.

2. Качество печати

Выберите необходимое разрешение печати. Качество и скорость печати взаимосвязаны. Чем выше качество печати, тем больше времени потребуется для печати документа.

3. Источник бумаги

Задайте настройки источника бумаги в соответствии с условиями и задачами печати.

4. Дополнительные

Режим экономии тонера

Выберите этот параметр для экономии тонера. Для печати документов будет использовано меньше тонера, отпечатки будут выглядеть светлее, но останутся читаемыми.

Качество графики

В зависимости от типа печатаемого документа выберите параметр «Графика» или «Текст» для достижения наилучшего результата печати.

Регулировка вывода бумаги

Выберите этот параметр для уменьшения скручивания бумаги и улучшения фиксации тонера.

Регулировка плотности

Настройте плотность печати.

Время ожидания

Укажите промежуток времени, по истечении которого устройство переходит в спящий режим.

Тихий режим

Выберите этот параметр для уменьшения шума при печати.

Другие параметры печати

Пропуск пустой страницы

Выберите этот параметр, чтобы драйвер принтера автоматически обнаруживал пустые страницы и исключал их из задания печати.



Связанная информация

- [Печать с компьютера \(Mac\)](#)

Related Topics

- [Печать документа \(Mac\)](#)
-

Отслеживание состояния устройства с компьютера (для Mac)

Утилита Status Monitor — это настраиваемое программное обеспечение для отслеживания состояния устройства, позволяющее немедленно получать сообщения об ошибках (например, об отсутствии или замятии бумаги) с предварительно заданным интервалом обновления. Также можно использовать веб-интерфейс управления.

1. В меню **Системные настройки** выберите **Печать и сканирование** или **Принтеры и сканеры**, а затем укажите нужное устройство.
2. Нажмите кнопку **Параметры и запасы**.
3. Нажмите вкладку **Утилита** и нажмите кнопку **Открыть Утилиту принтера**.

Запустится утилита Status Monitor.

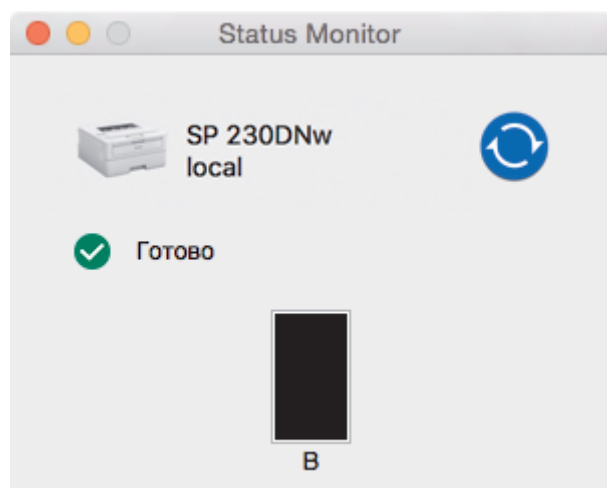

Обновление состояния аппарата

Для просмотра последнего состояния устройства откройте окно **Status Monitor** и щелкните по значку . Можно указать, как часто ПО должно обновлять сведения о состоянии устройства. В строке меню выберите **Status Monitor**, а затем — **Настройки**.

Управление через веб-интерфейс (только для сетевого подключения)

Запустите систему веб-интерфейса управления, выбрав значок аппарата в утилите **Status Monitor**. Для управления устройством по протоколу HTTP (Hyper Text Transfer Protocol — протокол передачи гипертекста) можно использовать стандартный веб-браузер.



Связанная информация

- [Печать с компьютера \(Mac\)](#)

Related Topics

- [Неисправности, связанные с печатью](#)

Отмена задания печати

1. Чтобы отменить текущее задание печати, нажмите и примерно две секунды удерживайте кнопку **Go (Перейти)** на панели управления устройства.



Для отмены нескольких заданий печати нажмите и удерживайте клавишу **Go (Перейти)** в течение шести секунд.



Связанная информация

- [Печать](#)

Related Topics

- [Неисправности, связанные с печатью](#)

Пробная печать

Если есть проблемы с качеством печати, выполните пробную печать, следуя приведенным ниже инструкциям.

1. Нажмите ▲ или ▼ для отображения параметра [Принтер], а затем нажмите **ОК**.
2. Нажмите ▲ или ▼ для отображения параметра [Печать теста], а затем нажмите **Go (Перейти)**.

Устройство печатает тестовую страницу.



Связанная информация

- [Печать](#)

Related Topics

- [Улучшение качества печати](#)
-

Сеть

- Основные поддерживаемые сетевые функции
- Программное обеспечение и утилиты управления сетью
- Дополнительные способы настройки устройства для беспроводной сети
- Дополнительные сетевые функции
- Техническая информация для опытных пользователей

Основные поддерживаемые сетевые функции

Сервер печати поддерживает различные функции в зависимости от используемой операционной системы. В данной таблице перечислены сетевые функции и подключения, поддерживаемые каждой операционной системой.

Операционные системы	Windows® 7 Windows® 8.1 Windows® 10	Windows Server® 2008/2008 R2/2012/2012 R2/2016	macOS 10.11.x macOS 10.12.x macOS 10.13.x
Печать	Да	Да	Да
BRAdmin Light	Да	Да	
Управление через веб-интерфейс	Да	Да	Да
Status Monitor	Да		Да
Vertical Pairing	Да		



- Чтобы загрузить последнюю версию утилиты BRAdmin Light, перейдите по ссылке www.ricoh.com/support/.



Связанная информация

- [Сеть](#)

Программное обеспечение и утилиты управления сетью

Настройте и измените сетевые параметры устройства с помощью утилиты управления.

- [Программное обеспечение и утилиты для управления сетью](#)
- [Изменение настроек устройства с помощью компьютера](#)
- [Изменение настроек устройства с помощью веб-интерфейса управления](#)

Программное обеспечение и утилиты для управления сетью

Веб-интерфейс управления

Веб-интерфейс управления — это утилита, позволяющая управлять устройством в стандартном веб-браузере с помощью протокола HTTP (Hyper Text Transfer Protocol — протокол передачи гипертекста) или HTTPS (Hyper Text Transfer Protocol over Secure Socket Layer — протокол защищенной передачи гипертекста). Чтобы получить доступ к параметрам сервера печати и изменить их, введите IP-адрес устройства в веб-браузере.

BRAdmin Light (Windows®)

Утилита BRAdmin Light предназначена для начальной настройки устройств, подключенных к сети. Эта утилита позволяет выполнять поиск устройств нашей компании в сети, просматривать их состояние и настраивать основные параметры сети (например, IP-адрес).

Чтобы загрузить утилиту BRAdmin Light, перейдите по ссылке www.ricoh.com/support/.



- Если используется брандмауэр Windows® или брандмауэр антишпионской или антивирусной программы, временно отключите его. После завершения подготовки к печати настройте параметры программного обеспечения, следуя инструкциям.



Связанная информация

- [Программное обеспечение и утилиты управления сетью](#)

Дополнительные способы настройки устройства для беспроводной сети

Чтобы подключить устройство к беспроводной сети, рекомендуется использовать установочный диск.

- [Перед настройкой устройства для работы в беспроводной сети](#)
- [Настройка устройства для работы в беспроводной сети](#)
- [Настройка устройства для работы в беспроводной сети одним нажатием с помощью Wi-Fi Protected Setup™ \(WPS\)](#)
- [Настройка устройства для работы в беспроводной сети по технологии Wi-Fi Protected Setup™ \(WPS\) с помощью PIN-кода](#)
- [Настройка устройства для работы в беспроводной сети с помощью мастера настройки на панели управления устройства](#)
- [Настройка устройства для работы в беспроводной сети, если имя SSID не рассылается](#)
- [Использование Wi-Fi Direct®](#)

Перед настройкой устройства для работы в беспроводной сети

Перед настройкой беспроводной сети проверьте следующее:

- Для оптимального качества при обычной ежедневной печати документов установите устройство как можно ближе к беспроводной точке доступа или маршрутизатору так, чтобы между ними было как можно меньше препятствий. Крупные объекты и стены, расположенные между двумя устройствами, а также помехи, создаваемые другими электронными устройствами, могут отрицательно влиять на скорость передачи документов.

Вследствие этих факторов беспроводное подключение может оказаться не лучшим выбором для некоторых типов документов или приложений. При печати больших файлов (например, многостраничных документов с текстом и большими рисунками) лучше использовать проводное Ethernet-соединение для более быстрой передачи данных (только поддерживаемые модели) или подключение с помощью USB для обеспечения максимальной скорости передачи.

- Устройство можно использовать и в проводной, и в беспроводной сети, но не одновременно. Однако подключение к беспроводной сети и Wi-Fi Direct[®], а также подключение к проводной сети и Wi-Fi Direct[®] можно использовать одновременно.



Если сведения о безопасности вам неизвестны, обратитесь к производителю маршрутизатора, системному администратору или интернет-провайдеру.



Связанная информация

- [Дополнительные способы настройки устройства для беспроводной сети](#)

Настройка устройства для работы в беспроводной сети

1. Включите компьютер и вставьте в него установочный диск.
 - Для Windows® следуйте приведенным ниже инструкциям.
 - Для Mac: нажмите **Driver Download**, чтобы перейти на веб-сайт www.ricoh.com/support/. Чтобы установить драйверы принтера, следуйте инструкциям на экране.
2. Автоматически открывается начальный экран.
Выберите язык и следуйте инструкциям на экране.



Если экран не отображается, выполните следующие действия.

- (Windows® 7)
Перейдите к **Компьютер**. Дважды щелкните значок компакт-диска/DVD-диска, затем дважды щелкните **start.exe**.
- (Windows® 8.1 и Windows® 10)
Щелкните значок  (**Проводник**) на панели задач и перейдите в папку **Компьютер (Этот компьютер)**. Дважды щелкните значок компакт-диска/DVD-диска, затем дважды щелкните **start.exe**.
- Если появляется экран **Контроль учетных записей пользователей**, нажмите **Да**.

3. Выберите **Подключение по беспроводной сети (Wi-Fi)**, а затем нажмите **Далее**.
4. Следуйте инструкциям на экране.

Настройка беспроводной сети завершена. Чтобы установить **Полный пакет драйверов и программного обеспечения**, необходимые для работы с устройством, вставьте установочный диск в компьютер или перейдите на веб-сайт www.ricoh.com/support/.



Связанная информация

- [Дополнительные способы настройки устройства для беспроводной сети](#)

■ На главную > Сеть > [Дополнительные способы настройки устройства для беспроводной сети](#) > Настройка устройства для работы в беспроводной сети одним нажатием с помощью Wi-Fi Protected Setup™ (WPS)

Настройка устройства для работы в беспроводной сети одним нажатием с помощью Wi-Fi Protected Setup™ (WPS)

Если беспроводная точка доступа или маршрутизатор поддерживает WPS (PBC: настройка одним нажатием), с помощью этой функции в меню панели управления устройства можно настроить параметры беспроводной сети.



Маршрутизаторы или точки доступа, поддерживающие WPS, отмечены следующим символом:



1. Нажмите ▲ или ▼, чтобы выбрать параметр [Сеть], а затем нажмите кнопку **ОК**.
2. Нажмите ▲ или ▼, чтобы выбрать параметр [Беспровод. сеть], а затем нажмите кнопку **ОК**.
3. Нажмите ▲ или ▼, чтобы выбрать параметр [WPS], а затем нажмите кнопку **ОК**.
4. При отображении [Вкл. беспр. сеть?] нажмите ▼ для выбора значения "On" (Вкл.).
Откроется мастер настройки беспроводного подключения. Для отмены нажмите ▲.
5. Когда на ЖК-дисплее появится сообщение [Наж. клав. на марш], нажмите кнопку WPS на беспроводной точке доступа или маршрутизаторе. Нажмите ▲ на панели управления устройства. Устройство автоматически обнаружит беспроводную точку доступа или маршрутизатор и попытается подключиться к беспроводной сети.

Если беспроводное устройство успешно подключено, на ЖК-дисплее аппарата отображается [Подключено].

Настройка беспроводной сети завершена. Чтобы установить **Полный пакет драйверов и программного обеспечения**, необходимые для работы с устройством, вставьте установочный диск в компьютер или перейдите на веб-сайт www.ricoh.com/support/.



Связанная информация

- [Дополнительные способы настройки устройства для беспроводной сети](#)

Related Topics

- [Коды ошибок в отчете беспроводной сети](#)

■ На главную > Сеть > Дополнительные способы настройки устройства для беспроводной сети > Настройка устройства для работы в беспроводной сети по технологии Wi-Fi Protected Setup™ (WPS) с помощью PIN-кода

Настройка устройства для работы в беспроводной сети по технологии Wi-Fi Protected Setup™ (WPS) с помощью PIN-кода

Если точка доступа или маршрутизатор беспроводной локальной сети поддерживает WPS, то настройку параметров беспроводной сети можно выполнить с помощью PIN-кода (персональный идентификационный номер).

Подключение с помощью PIN-кода — это один из способов подключения, разработанный компанией Wi-Fi Alliance®. После ввода PIN-кода, созданного участником (используемое устройство), в регистратор (устройство, управляющее беспроводной локальной сетью) можно настроить параметры беспроводной сети и безопасности. Для получения более подробной информации о доступе к режиму WPS см. инструкции, прилагаемые к беспроводной точке доступа/маршрутизатору.

Тип А

Подключение, при котором беспроводная точка доступа или маршрутизатор (1) является регистратором:

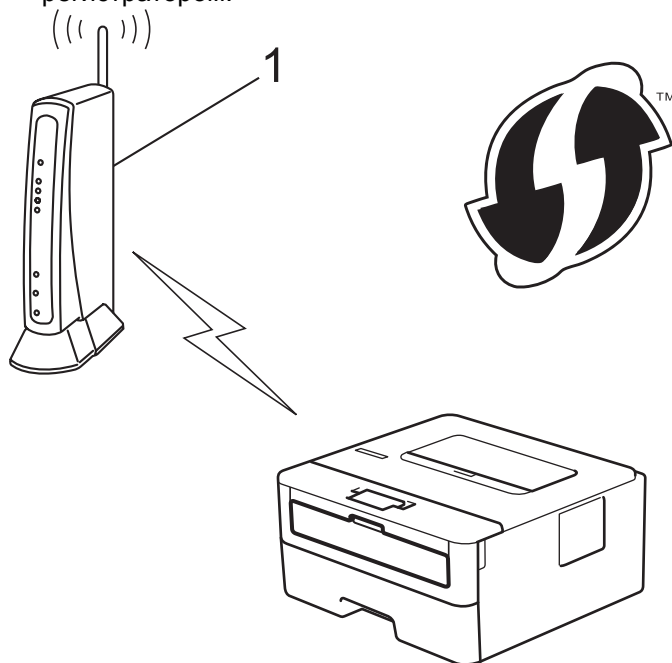

Тип Б

Подключение, при котором другое устройство (2), например компьютер, является регистратором:

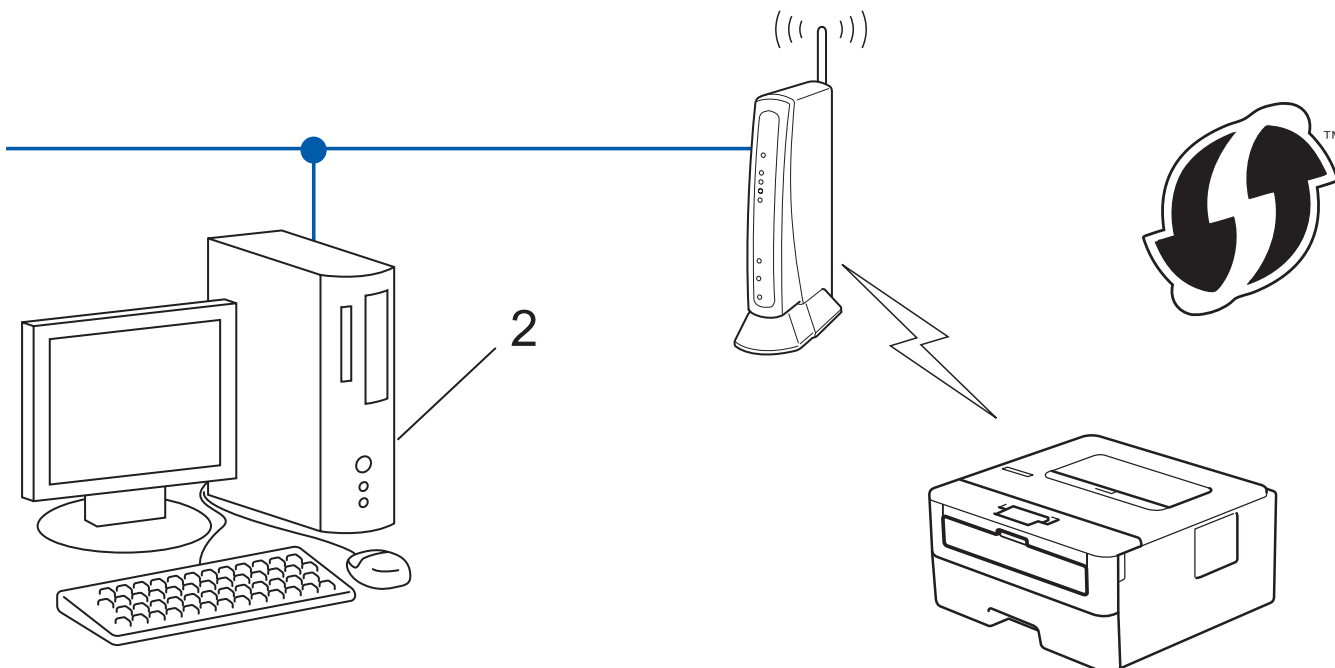

Маршрутизаторы или точки доступа, поддерживающие WPS, отмечены следующим символом:



1. Нажмите ▲ или ▼, чтобы выбрать параметр [Сеть], а затем нажмите кнопку **ОК**.
2. Нажмите ▲ или ▼, чтобы выбрать параметр [Беспровод. сеть], а затем нажмите кнопку **ОК**.
3. Нажмите ▲ или ▼, чтобы выбрать параметр [WPS с PIN-кодом], а затем нажмите кнопку **ОК**.
4. При отображении [Вкл. беспр.сеть?] нажмите ▼ для выбора значения "On" (Вкл.).
Откроется мастер настройки беспроводного подключения. Для отмены нажмите ▲.
5. На ЖК-дисплее отображается восьмизначный PIN-код, и устройство начинает поиск беспроводной точки доступа/маршрутизатора.
6. На компьютере, подключенном к сети, введите в адресной строке браузера IP-адрес устройства, используемого в качестве регистратора. (Например, <http://192.168.1.2>)
7. Перейдите на страницу параметров WPS и введите PIN-код, а затем следуйте инструкциям на экране.



- Обычно регистратор — это беспроводная точка доступа/маршрутизатор.
- Вид страницы настройки может различаться для разных моделей беспроводных точек доступа или маршрутизаторов. Для получения более подробной информации см. инструкции, прилагаемые к беспроводной точке доступа или маршрутизатору.

Если в качестве регистратора используется компьютер с операционной системой Windows® 7, Windows® 8.1 или Windows® 10, выполните приведенные ниже действия.

8. Выполните одно из следующих действий:
 - Windows® 7
Нажмите  (Пуск) > Устройства и принтеры > Добавление устройства.
 - Windows® 8.1

Переместите указатель мыши в правый нижний угол рабочего стола. При отображении строки меню нажмите **Параметры > Панель управления > Оборудование и звук > Просмотр устройств и принтеров > Добавление устройства**.

- Windows® 10

Нажмите  > **Службные — Windows > Панель управления**. В группе **Оборудование и звук** выберите **Добавить устройство**.



- Чтобы использовать в качестве регистратора компьютер с операционной системой Windows® 7, Windows® 8.1 или Windows® 10, необходимо заранее зарегистрировать его в сети. Для получения более подробной информации см. инструкции, прилагаемые к беспроводной точке доступа или маршрутизатору.
- Если в качестве регистратора используется компьютер с операционной системой Windows® 7, Windows® 8.1 или Windows® 10, то после настройки беспроводного подключения можно установить драйвер принтера, следуя инструкциям на экране. Чтобы установить полный пакет драйверов и программного обеспечения, используйте установочный диск.

9. Выберите устройство и нажмите кнопку **Далее**.

10. Введите PIN-код, отображаемый на ЖК-дисплее устройства, и нажмите кнопку **Далее**.

11. (Windows® 7) Выберите сеть и нажмите кнопку **Далее**.

12. Нажмите кнопку **Закреть**.

Если беспроводное устройство успешно подключено, на ЖК-дисплее аппарата отображается [Подключено].

Настройка беспроводной сети завершена. Чтобы установить **Полный пакет драйверов и программного обеспечения**, необходимые для работы с устройством, вставьте установочный диск в компьютер или перейдите на веб-сайт www.ricoh.com/support/.



Связанная информация

- [Дополнительные способы настройки устройства для беспроводной сети](#)

Related Topics

- [Коды ошибок в отчете беспроводной сети](#)
-

На главную > Сеть > Дополнительные способы настройки устройства для беспроводной сети > Настройка устройства для работы в беспроводной сети с помощью мастера настройки на панели управления устройства

Настройка устройства для работы в беспроводной сети с помощью мастера настройки на панели управления устройства

Перед настройкой устройства рекомендуется записать параметры беспроводной сети. Эти данные потребуются для продолжения настройки.

1. Проверьте и запишите текущие параметры беспроводной сети компьютера, к которому подключаетесь.

Имя сети (SSID)

Сетевой ключ

Пример:

Имя сети (SSID)

HELLO

Сетевой ключ

12345



- Точка доступа или маршрутизатор может поддерживать использование нескольких ключей WEP, но на устройстве можно применить только первый ключ WEP.
- Если во время настройки вам потребуется помощь, перед обращением в службу поддержки убедитесь, что у вас имеются SSID (сетевое имя) и сетевой ключ. Мы не можем помочь вам найти эту информацию.
- Если эти данные (имя SSID и сетевой ключ) неизвестны, продолжение настройки беспроводной сети невозможно.

Где найти эти данные?

- Просмотрите документацию, прилагаемую к беспроводной точке доступа или маршрутизатору.
- Начальным именем SSID может быть название компании-производителя или модели.
- Если сведения о безопасности вам неизвестны, обратитесь к производителю маршрутизатора, системному администратору или интернет-провайдеру.

2. Нажмите ▲ или ▼, чтобы выбрать параметр [Сеть], а затем нажмите кнопку **ОК**.
3. Нажмите ▲ или ▼, чтобы выбрать параметр [Беспровод. сеть], а затем нажмите кнопку **ОК**.
4. Нажмите ▲ или ▼, чтобы выбрать параметр [Мастер уст-ки], а затем нажмите кнопку **ОК**.
5. При отображении [Вкл. беспр. сеть?] нажмите ▼ для выбора значения "On" (Вкл.).
Откроется мастер настройки беспроводного подключения. Для отмены нажмите ▲.
6. Устройство выполнит поиск сети и отобразит список доступных SSID. После появления списка SSID нажмите ▲ или ▼ для выбора нужного имени.
7. Нажмите кнопку **ОК**.
8. Выполните одно из следующих действий:
 - При использовании способа аутентификации и шифрования, который требует сетевой ключ, введите сетевой ключ, записанный на первом шаге.
Введите ключ и нажмите **ОК**, чтобы применить параметры.

Чтобы применить выбранные параметры, нажмите ▼. Для отмены нажмите ▲.

- Если выбран способ аутентификации “Открытая система” и для режима шифрования выбрано значение “Нет”, перейдите к следующему шагу.

9. Устройство пытается подключиться к выбранному беспроводному устройству.

Если беспроводное устройство успешно подключено, на ЖК-дисплее аппарата отображается [Подключено].

Настройка беспроводной сети завершена. Чтобы установить **Полный пакет драйверов и программного обеспечения**, необходимые для работы с устройством, вставьте установочный диск в компьютер или перейдите на веб-сайт www.ricoh.com/support/.



Связанная информация

- [Дополнительные способы настройки устройства для беспроводной сети](#)

Related Topics

- [Ввод текста на устройстве](#)
 - [Коды ошибок в отчете беспроводной сети](#)
-

Настройка устройства для работы в беспроводной сети, если имя SSID не рассылается

Перед настройкой устройства рекомендуется записать параметры беспроводной сети. Эти данные потребуются для продолжения настройки.

1. Проверьте и запишите текущие параметры беспроводной сети.

Имя сети (SSID)			
Режим обмена данными	Способ аутентификации	Способ шифрования	Ключ шифрования
Инфраструктура	Открытая система	NET	-
		WEP	
	Общий ключ	WEP	
	WPA/WPA2-PSK	AES	
TKIP			

Пример:

Имя сети (SSID)			
HELLO			
Режим обмена данными	Способ аутентификации	Способ шифрования	Ключ шифрования
Инфраструктура	WPA2-PSK	AES	12345678



Если в маршрутизаторе используется WEP-шифрование, введите ключ, используемый в качестве первого WEP-ключа. Устройство поддерживает использование только первого WEP-ключа.

2. Нажмите ▲ или ▼, чтобы выбрать параметр [Сеть], а затем нажмите кнопку **ОК**.
3. Нажмите ▲ или ▼, чтобы выбрать параметр [Беспровод. сеть], а затем нажмите кнопку **ОК**.
4. Нажмите ▲ или ▼, чтобы выбрать параметр [Мастер уст-ки], а затем нажмите кнопку **ОК**.
5. При отображении [Вкл. беспр. сеть?] нажмите ▼ для выбора значения "On" (Вкл.).
Откроется мастер настройки беспроводного подключения. Для отмены нажмите ▲.
6. Устройство выполнит поиск сети и отобразит список доступных SSID. Нажмите ▲ или ▼, чтобы выбрать параметр [<Новый SSID>], а затем нажмите кнопку **ОК**.
7. Введите имя SSID, а затем нажмите кнопку **ОК**.
8. Выберите параметр [Инфраструктура] и нажмите кнопку **ОК**.
9. Нажмите ▲ или ▼, чтобы выбрать нужный способ аутентификации, а затем нажмите кнопку **ОК**.
10. Выполните одно из следующих действий:
 - Если выбран параметр [Открытая система], нажмите ▲ или ▼, чтобы выбрать тип шифрования [Нет] или [WEP], а затем нажмите кнопку **ОК**.
Если в качестве типа шифрования выбран алгоритм [WEP], введите WEP-ключ, а затем нажмите кнопку **ОК**.
 - Если выбран параметр [Общий ключ], введите WEP-ключ, а затем нажмите кнопку **ОК**.
 - Если выбран параметр [WPA/WPA2-PSK], нажмите ▲ или ▼, чтобы выбрать тип шифрования [TKIP +AES] или [AES], а затем нажмите кнопку **ОК**.

Введите ключ WPA™ и нажмите кнопку **ОК**.



Устройство поддерживает использование только первого WEP-ключа.

11. Чтобы применить выбранные параметры, нажмите ▼. Для отмены нажмите ▲.
12. Устройство будет пытаться подключиться к выбранному беспроводному устройству.

Если беспроводное устройство успешно подключено, на ЖК-дисплее аппарата отображается [Подключено].

Настройка беспроводной сети завершена. Чтобы установить **Полный пакет драйверов и программного обеспечения**, необходимые для работы с устройством, вставьте установочный диск в компьютер или перейдите на веб-сайт www.ricoh.com/support/.



Связанная информация

- [Дополнительные способы настройки устройства для беспроводной сети](#)

Related Topics

- [Не удается завершить настройку беспроводной сети](#)
 - [Ввод текста на устройстве](#)
 - [Коды ошибок в отчете беспроводной сети](#)
-

Использование Wi-Fi Direct®

- Печать с мобильного устройства по сети Wi-Fi Direct®
- Настройка сети Wi-Fi Direct®
- Не удается завершить настройку беспроводной сети

Печать с мобильного устройства по сети Wi-Fi Direct®

Wi-Fi Direct® — это один из способов настройки беспроводной сети, разработанный организацией Wi-Fi Alliance®. С его помощью можно настроить защищенную беспроводную сеть между устройством и мобильным устройством (Android™, Windows®, iPhone, iPod touch или iPad) без использования точки доступа. Технология Wi-Fi Direct® поддерживает создание беспроводной сети с помощью технологии Wi-Fi Protected Setup™ (WPS): настройка одним нажатием кнопки или с помощью PIN-кода. Беспроводную сеть также можно настроить, задав SSID и пароль вручную. Функция Wi-Fi Direct® устройства поддерживает способ аутентификации WPA2™ с шифрованием по стандарту AES.

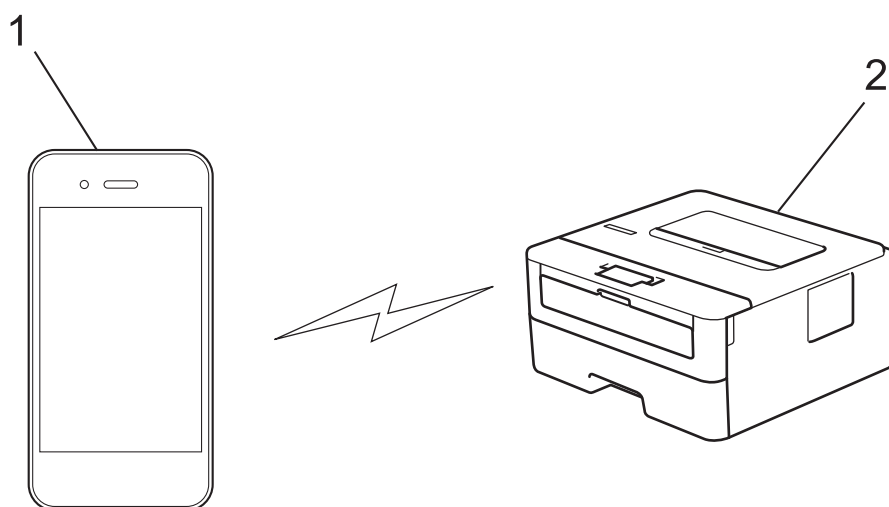

1. Мобильное устройство
2. Устройство



- Устройство можно использовать и в проводной, и в беспроводной сети, но не одновременно. Однако подключение к беспроводной сети и Wi-Fi Direct®, а также подключение к проводной сети и Wi-Fi Direct® можно использовать одновременно.
- Устройство, поддерживающее технологию Wi-Fi Direct®, может стать владельцем группы. При настройке сети Wi-Fi Direct® владелец группы служит точкой доступа.



Связанная информация

- [Использование Wi-Fi Direct®](#)

Настройка сети Wi-Fi Direct®

Настройте сеть Wi-Fi Direct® на панели управления устройства.

- [Обзор настройки сети Wi-Fi Direct®](#)
- [Настройка сети Wi-Fi Direct® одним нажатием кнопки](#)
- [Настройка сети Wi-Fi Direct® одним нажатием с помощью функции Wi-Fi Protected Setup™ \(WPS\)](#)
- [Настройка сети Wi-Fi Direct® с помощью PIN-кода](#)
- [Настройка сети Wi-Fi Direct® с помощью PIN-кода для Wi-Fi Protected Setup™ \(WPS\)](#)
- [Настройка сети Wi-Fi Direct® вручную](#)

Обзор настройки сети Wi-Fi Direct®

В приведенных ниже инструкциях перечислены пять способов для настройки устройства в беспроводной сетевой среде. Выберите наиболее подходящий способ для своей среды.

Проверьте настройки мобильного устройства.

1. Поддерживает ли ваше мобильное устройство Wi-Fi Direct®?

Параметр	Описание
Да	Перейдите к этапу 2
Нет	Перейдите к этапу 3

2. Поддерживает ли ваше мобильное устройство конфигурацию одним нажатием для Wi-Fi Direct®?

Параметр	Описание
Да	➤➤ <i>Связанная информация:</i> Настройка сети Wi-Fi Direct® одним нажатием кнопки
Нет	➤➤ <i>Связанная информация:</i> Настройка сети Wi-Fi Direct® с помощью PIN-кода

3. Поддерживает ли ваше мобильное устройство Wi-Fi Protected Setup™ (WPS)?

Параметр	Описание
Да	Перейдите к этапу 4
Нет	➤➤ <i>Связанная информация:</i> Настройка сети Wi-Fi Direct® вручную

4. Поддерживает ли ваше мобильное устройство настройку одним нажатием кнопки для Wi-Fi Protected Setup™ (WPS)?

Параметр	Описание
Да	➤➤ <i>Связанная информация:</i> Настройка сети Wi-Fi Direct® одним нажатием с помощью функции Wi-Fi Protected Setup™ (WPS)
Нет	➤➤ <i>Связанная информация:</i> Настройка сети Wi-Fi Direct® с помощью PIN-кода для Wi-Fi Protected Setup™ (WPS)

Чтобы использовать iPrint&Scan в сети Wi-Fi Direct®, настроенной с помощью одного нажатия с использованием Wi-Fi Direct® или с помощью PIN-кода с использованием Wi-Fi Direct®, устройство, применяемое для настройки Wi-Fi Direct®, должно работать под управлением ОС Android™ 4.0 или более поздней версии.



Связанная информация

- [Настройка сети Wi-Fi Direct®](#)

Related Topics

- [Настройка сети Wi-Fi Direct® одним нажатием кнопки](#)
- [Настройка сети Wi-Fi Direct® одним нажатием с помощью функции Wi-Fi Protected Setup™ \(WPS\)](#)

-
- Настройка сети Wi-Fi Direct® с помощью PIN-кода
 - Настройка сети Wi-Fi Direct® с помощью PIN-кода для Wi-Fi Protected Setup™ (WPS)
 - Настройка сети Wi-Fi Direct® вручную
-

На главную > Сеть > Дополнительные способы настройки устройства для беспроводной сети > Использование Wi-Fi Direct® > Настройка сети Wi-Fi Direct® > Настройка сети Wi-Fi Direct® одним нажатием кнопки

Настройка сети Wi-Fi Direct® одним нажатием кнопки

Если мобильное устройство поддерживает сеть Wi-Fi Direct®, для настройки сети Wi-Fi Direct® достаточно выполнить описанные ниже действия.

1. Нажмите ▲ или ▼, чтобы выбрать параметр [Сеть], а затем нажмите кнопку **ОК**.
2. Нажмите ▲ или ▼, чтобы выбрать параметр [Wi-Fi Direct], а затем нажмите кнопку **ОК**.
3. Нажмите ▲ или ▼, чтобы выбрать параметр [Кнопка], а затем нажмите кнопку **ОК**.
4. При отображении [Вкл.Wi-FiDirect?] нажмите кнопку ▼ для подтверждения. Для отмены нажмите ▲.
5. Когда на ЖК-дисплее устройства появится сообщение [Включите Wi-Fi Direct на другом устройстве и нажмите "ОК".], активируйте Wi-Fi Direct® на мобильном устройстве (см. инструкции в руководстве пользователя для мобильного устройства). Нажмите **ОК** на устройстве. При этом запускается настройка Wi-Fi Direct®. Для отмены нажмите **Назад**.
6. Выполните одно из следующих действий:
 - Если устройство является владельцем группы, подключите к нему мобильное устройство напрямую.
 - Если устройство не является владельцем группы, оно отображает доступные имена устройств, с помощью которых настраивается сеть Wi-Fi Direct®. Нажмите ▲ или ▼, чтобы выбрать мобильное устройство для подключения, а затем нажмите кнопку **ОК**. Чтобы повторно выполнить поиск доступных устройств, нажмите кнопку [<Повт. поиск>], а затем кнопку **ОК**.
7. Если мобильное устройство успешно подключено, на ЖК-дисплее аппарата отображается [Подключено]. Настройка сети Wi-Fi Direct® завершена.



Связанная информация

- [Настройка сети Wi-Fi Direct®](#)

Related Topics

- [Обзор настройки сети Wi-Fi Direct®](#)

▲ На главную > Сеть > Дополнительные способы настройки устройства для беспроводной сети > Использование Wi-Fi Direct® > Настройка сети Wi-Fi Direct® > Настройка сети Wi-Fi Direct® одним нажатием с помощью функции Wi-Fi Protected Setup™ (WPS)

Настройка сети Wi-Fi Direct® одним нажатием с помощью функции Wi-Fi Protected Setup™ (WPS)

Если мобильное устройство поддерживает протокол WPS (PBC: настройка одним нажатием кнопки), выполните указанные ниже действия для настройки сети Wi-Fi Direct®.

1. Нажмите ▲ или ▼, чтобы выбрать параметр [Сеть], а затем нажмите кнопку **ОК**.
2. Нажмите ▲ или ▼, чтобы выбрать параметр [Wi-Fi Direct], а затем нажмите кнопку **ОК**.
3. Нажмите ▲ или ▼, чтобы выбрать параметр [Владел. группы], а затем нажмите кнопку **ОК**.
4. Нажмите ▲ или ▼, чтобы выбрать параметр [Вкл.], а затем нажмите кнопку **ОК**.
5. Нажмите ▲ или ▼, чтобы выбрать параметр [Кнопка], а затем нажмите кнопку **ОК**.
6. При отображении [Вкл.Wi-FiDirect?] нажмите кнопку ▼ для подтверждения. Для отмены нажмите ▲.
7. Активируйте на своем мобильном устройстве WPS метод настройки одним нажатием кнопки (см. инструкции в руководстве пользователя) когда на ЖК-дисплее появится [Включите Wi-Fi Direct на другом устройстве и нажмите "ОК"]. Нажмите **ОК** на устройстве.

При этом запускается настройка Wi-Fi Direct®. Для отмены нажмите **Назад**.

8. Если мобильное устройство успешно подключено, на ЖК-дисплее аппарата отображается [Подключено]. Настройка сети Wi-Fi Direct® завершена.



Связанная информация

- [Настройка сети Wi-Fi Direct®](#)

Related Topics

- [Обзор настройки сети Wi-Fi Direct®](#)

Настройка сети Wi-Fi Direct® с помощью PIN-кода

Если мобильное устройство поддерживает настройку сети Wi-Fi Direct® с помощью PIN-кода, выполните описанные ниже действия, чтобы настроить сеть Wi-Fi Direct®.

1. Нажмите ▲ или ▼, чтобы выбрать параметр [Сеть], а затем нажмите кнопку **ОК**.
2. Нажмите ▲ или ▼, чтобы выбрать параметр [Wi-Fi Direct], а затем нажмите кнопку **ОК**.
3. Нажмите ▲ или ▼, чтобы выбрать параметр [PIN-код], а затем нажмите кнопку **ОК**.
4. При отображении [Вкл. Wi-Fi Direct?] нажмите кнопку ▼ для подтверждения. Для отмены нажмите ▲.
5. Когда на ЖК-дисплее устройства появится сообщение [Включите Wi-Fi Direct на другом устройстве и нажмите "ОК".], активируйте Wi-Fi Direct® на мобильном устройстве (см. инструкции в руководстве пользователя для мобильного устройства). Нажмите **ОК** на устройстве.

При этом запускается настройка Wi-Fi Direct®. Для отмены нажмите **Назад**.

6. Выполните одно из следующих действий:
 - Если устройство является владельцем группы, оно ожидает запрос на подключение от мобильного устройства. Увидев сообщение [Введите PIN-код], введите PIN-код, отображаемый на мобильном устройстве. Для завершения настройки нажмите кнопку **ОК**.
Если на устройстве отображается PIN-код, введите его на мобильном устройстве.
 - Если устройство не является владельцем группы, оно отображает доступные имена устройств, с помощью которых настраивается сеть Wi-Fi Direct®. Нажмите ▲ или ▼, чтобы выбрать мобильное устройство для подключения, а затем нажмите кнопку **ОК**. Чтобы повторно выполнить поиск доступных устройств, нажмите кнопку [<Повт. поиск>], а затем кнопку **ОК**.
7. Выполните одно из следующих действий:
 - Для отображения PIN-кода на устройстве нажмите ▼, введите код на мобильном устройстве и перейдите к следующему шагу.
 - Нажмите ▲, чтобы ввести на устройстве PIN-код, отображаемый на мобильном устройстве. Нажмите кнопку **ОК**, а затем перейдите к следующему шагу.
Если на мобильном устройстве не отображается PIN-код, нажмите на устройстве кнопку **Назад**. Вернитесь к первому действию и попробуйте еще раз.
8. Если мобильное устройство успешно подключено, на ЖК-дисплее аппарата отображается [Подключено]. Настройка сети Wi-Fi Direct® завершена.



Связанная информация

- [Настройка сети Wi-Fi Direct®](#)

Related Topics

- [Обзор настройки сети Wi-Fi Direct®](#)

▲ На главную > Сеть > Дополнительные способы настройки устройства для беспроводной сети > Использование Wi-Fi Direct® > Настройка сети Wi-Fi Direct® > Настройка сети Wi-Fi Direct® с помощью PIN-кода для Wi-Fi Protected Setup™ (WPS)

Настройка сети Wi-Fi Direct® с помощью PIN-кода для Wi-Fi Protected Setup™ (WPS)

Если мобильное устройство поддерживает метод Wi-Fi Protected Setup™ (WPS) с помощью PIN-кода, для настройки сети Wi-Fi Direct® достаточно выполнить описанные ниже действия.

1. Нажмите ▲ или ▼, чтобы выбрать параметр [Сеть], а затем нажмите кнопку **ОК**.
2. Нажмите ▲ или ▼, чтобы выбрать параметр [Wi-Fi Direct], а затем нажмите кнопку **ОК**.
3. Нажмите ▲ или ▼, чтобы выбрать параметр [Владел. группы], а затем нажмите кнопку **ОК**.
4. Нажмите ▲ или ▼, чтобы выбрать параметр [Вкл.], а затем нажмите кнопку **ОК**.
5. Нажмите ▲ или ▼, чтобы выбрать параметр [PIN-код], а затем нажмите кнопку **ОК**.
6. При отображении [Вкл.Wi-FiDirect?] нажмите кнопку ▼ для подтверждения. Для отмены нажмите ▲.
7. Когда на ЖК-дисплее устройства появится сообщение [Включите Wi-Fi Direct на другом устройстве и нажмите "ОК" .], активируйте на мобильном устройстве функцию конфигурации WPS с помощью PIN-кода (см. инструкции в руководстве пользователя для мобильного устройства). Нажмите **ОК** на устройстве.

При этом запускается настройка Wi-Fi Direct®. Для отмены нажмите **Назад**.

8. Аппарат ожидает запрос на подключение от мобильного устройства. После появления сообщения [Введите PIN-код] введите PIN-код, отображаемый на мобильном устройстве.
9. Нажмите кнопку **ОК**.
10. Если мобильное устройство успешно подключено, на ЖК-дисплее аппарата отображается [Подключено]. Настройка сети Wi-Fi Direct® завершена.



Связанная информация

- [Настройка сети Wi-Fi Direct®](#)

Related Topics

- [Обзор настройки сети Wi-Fi Direct®](#)

▲ На главную > Сеть > Дополнительные способы настройки устройства для беспроводной сети > Использование Wi-Fi Direct® > Настройка сети Wi-Fi Direct® > Настройка сети Wi-Fi Direct® вручную

Настройка сети Wi-Fi Direct® вручную

Если мобильное устройство не поддерживает Wi-Fi Direct® или WPS, настройте сеть Wi-Fi Direct® вручную.

1. Нажмите ▲ или ▼, чтобы выбрать параметр [Сеть], а затем нажмите кнопку **ОК**.
2. Нажмите ▲ или ▼, чтобы выбрать параметр [Wi-Fi Direct], а затем нажмите кнопку **ОК**.
3. Нажмите ▲ или ▼, чтобы выбрать параметр [Ручной], а затем нажмите кнопку **ОК**.
4. При отображении [Вкл.Wi-FiDirect?] нажмите кнопку ▼ для подтверждения. Для отмены нажмите ▲.
5. В течение пяти минут на экране устройства отображаются имя SSID и пароль. Перейдите на экран настроек беспроводной сети мобильного устройства, выберите имя SSID и введите пароль.
6. Если мобильное устройство успешно подключено, на ЖК-дисплее аппарата отображается [Подключено]. Настройка сети Wi-Fi Direct® завершена.



Связанная информация

- [Настройка сети Wi-Fi Direct®](#)

Related Topics

- [Обзор настройки сети Wi-Fi Direct®](#)
-

Дополнительные сетевые функции

- [Печать отчета о конфигурации сети](#)
- [Печать отчета WLAN](#)

Печать отчета о конфигурации сети

В отчете о конфигурации сети указывается ее конфигурация, в том числе параметры сетевого сервера печати.



- **Имя узла:** имя узла отображается в отчете о текущей конфигурации сети. Имя узла по умолчанию — “RINxxxxxxxxxxx” для проводной сети или “RIWxxxxxxxxxxx” для беспроводной сети (где “xxxxxxxxxxx” — это MAC-адрес или адрес Ethernet используемого устройства).
- Если [IP Address] в отчете о конфигурации указан как 0.0.0.0, подождите одну минуту, а затем повторите попытку печати.
- В отчете можно найти такие параметры устройства, как IP-адрес, маску подсети, имя узла и MAC-адрес, например:
 - IP-адрес: 192.168.0.5
 - Маска подсети: 255.255.255.0
 - Имя узла: RIN000ca0000499
 - MAC-адрес: 00-0c-a0-00-04-99

1. Нажмите ▲ или ▼, чтобы выбрать параметр [Печать отчетов], а затем нажмите кнопку **ОК**.
2. Нажмите ▲ или ▼, чтобы выбрать [Сетев. конфиг.].
3. Нажмите **ОК**.
4. Нажмите **Go (Перейти)**.



Связанная информация

- [Дополнительные сетевые функции](#)

Related Topics

- [Где найти параметры сети используемого устройства?](#)
- [Проверка работы сетевых устройств](#)
- [Доступ к системе управления через веб-интерфейс](#)

Печать отчета WLAN

В отчете WLAN указывается состояние беспроводного подключения устройства. При сбое беспроводного подключения проверьте код ошибки в напечатанном отчете.

1. Нажмите ▲ или ▼, чтобы выбрать параметр [Печать отчетов], а затем нажмите кнопку **ОК**.
2. Нажмите ▲ или ▼, чтобы выбрать параметр [Отчет WLAN], а затем нажмите кнопку **ОК**.
3. Нажмите **Go (Перейти)**.

Устройство напечатает отчет WLAN.



Связанная информация

- [Дополнительные сетевые функции](#)
 - [Коды ошибок в отчете беспроводной сети](#)

Related Topics

- [Устройство не печатает по сети](#)
- [Проверка работы сетевых устройств](#)

Коды ошибок в отчете беспроводной сети

Если в отчете беспроводной сети указано, что подключиться не удалось, проверьте код ошибки в распечатанном отчете и следуйте соответствующим инструкциям в таблице.

Код ошибки	Проблема и рекомендуемые решения
TS-01	Беспроводное подключение не активно. ВКЛЮЧИТЕ его. Если к устройству подсоединен сетевой кабель, отсоедините его и ВКЛЮЧИТЕ беспроводную связь на устройстве.
TS-02	Не удается обнаружить беспроводную точку доступа или маршрутизатор. 1. Выполните проверку по указанным ниже двум пунктам. <ul style="list-style-type: none">Отключите питание беспроводной точки доступа или маршрутизатора, подождите 10 секунд и включите снова.Если беспроводная точка доступа или маршрутизатор использует фильтрацию MAC-адресов, убедитесь, что MAC-адрес устройства не блокируется фильтром. 2. Если имя SSID и информация о безопасности введены вручную (SSID, способ аутентификации, способ шифрования, сетевой ключ), возможно, эта информация неверна. Проверьте имя SSID и информацию о безопасности и при необходимости введите правильные данные. Устройство не распознает SSID (ESSID) сетей, работающих в частотном диапазоне 5 ГГц, поэтому необходимо выбрать SSID (ESSID) сети, работающей в диапазоне 2,4 ГГц. Убедитесь в том, что для точки доступа или маршрутизатора задан режим 2,4 ГГц или комбинированный режим 2,4 ГГц/5 ГГц.
TS-04	Способы аутентификации и шифрования, которые использует беспроводная точка доступа или маршрутизатор, не поддерживаются устройством. Измените способы проверки подлинности и шифрования беспроводной точки доступа или маршрутизатора. Устройство поддерживает перечисленные ниже способы аутентификации. <ul style="list-style-type: none">WPA-Personal TKIP или AESWPA2-Personal TKIP или AESОткрытый WEP или Нет (без шифрования)Общий ключ WEP Если проблема не устраняется, возможно, неправильно указано имя SSID или параметры сети. Проверьте параметры беспроводной сети.
TS-05	Неправильно указана информация обеспечения безопасности (имя SSID, сетевой ключ). Проверьте информацию обеспечения безопасности беспроводного подключения (способ аутентификации, способ шифрования, сетевой ключ).
TS-06	Устройству не удается обнаружить беспроводную точку доступа или маршрутизатор с включенной функцией WPS. Проверьте информацию обеспечения безопасности беспроводного подключения (способ аутентификации, способ шифрования, сетевой ключ).

Код ошибки	Проблема и рекомендуемые решения
TS-07	<p>Устройству не удается обнаружить беспроводную точку доступа или маршрутизатор с включенной функцией WPS.</p> <p>Чтобы выполнить подключение с использованием WPS, необходимо включить эту функцию и на устройстве, и на беспроводной точке доступа или маршрутизаторе. Проверьте способ подключения для WPS в настройках беспроводной точки доступа или маршрутизатора и повторите попытку.</p> <p>Информацию о настройке беспроводной точки доступа или маршрутизатора с использованием WPS см. в прилагаемой к ним документации. Кроме того, можно обратиться к производителю беспроводной точки доступа или маршрутизатора либо к администратору сети.</p>
TS-08	<p>Обнаружено несколько беспроводных точек доступа с включенной функцией WPS.</p> <ul style="list-style-type: none"> • Убедитесь в том, что в зоне доступа устройства находится только одна беспроводная точка доступа или маршрутизатор с включенной функцией WPS, и повторите попытку. • Во избежание помех от других точек доступа, повторите попытку через несколько минут.



Связанная информация

- [Печать отчета WLAN](#)

Related Topics

- [Устройство не печатает по сети](#)
- [Проверка работы сетевых устройств](#)
- [Настройка устройства для работы в беспроводной сети одним нажатием с помощью Wi-Fi Protected Setup™ \(WPS\)](#)
- [Настройка устройства для работы в беспроводной сети по технологии Wi-Fi Protected Setup™ \(WPS\) с помощью PIN-кода](#)
- [Настройка устройства для работы в беспроводной сети с помощью мастера настройки на панели управления устройства](#)
- [Настройка устройства для работы в беспроводной сети, если имя SSID не рассылается](#)

Техническая информация для опытных пользователей

- [Сброс параметров сети на заводские значения по умолчанию](#)

Сброс параметров сети на заводские значения по умолчанию

С помощью панели управления устройства можно выполнить сброс параметров сервера печати на заводские настройки по умолчанию. При этом сбрасываются все данные (например, пароль и IP-адрес).



- Эта функция восстанавливает заводские настройки всех параметров проводной (только на поддерживаемых моделях) и беспроводной сети.
- Сервер печати также можно сбросить до заводских настроек с помощью утилиты BRAdmin Light или веб-интерфейса управления.

1. Нажмите ▲ или ▼, чтобы выбрать параметр [Сеть], а затем нажмите кнопку **ОК**.
2. С помощью кнопок ▲ и ▼ выберите параметр [Сброс сети], а затем нажмите **ОК**.
3. Нажмите ▼, чтобы выбрать [Да].

Выполняется перезапуск устройства.



Связанная информация

- [Техническая информация для опытных пользователей](#)

Безопасность

- [Блокировка настроек устройства](#)
- [Параметры безопасности сети](#)

Блокировка настроек устройства

Перед активацией блокировки доступа к устройству запишите пароль. Если вы забудете пароль, придется сбросить все пароли, сохраненные в устройстве. Для этого обратитесь к системному администратору или к представителю службы поддержки.

- [Общие сведения о блокировке настроек](#)

Общие сведения о блокировке настроек

Воспользуйтесь функцией блокировки настроек для предотвращения несанкционированного доступа к настройкам устройства.

Если включена блокировка настроек, для доступа к параметрам устройства необходимо ввести пароль.

- [Установка пароля для функции блокировки настроек](#)
- [Изменение пароля для функции блокировки настроек](#)
- [Включение функции блокировки настроек](#)

▲ На главную > [Безопасность](#) > [Блокировка настроек устройства](#) > [Общие сведения о блокировке настроек](#) > [Установка пароля для функции блокировки настроек](#)

Установка пароля для функции блокировки настроек

1. Нажмите ▲ или ▼, чтобы отобразить параметр [Общие настройки], а затем нажмите кнопку **ОК**.
2. Нажмите ▲ или ▼, чтобы отобразить параметр [Блок. настр.], а затем нажмите кнопку **ОК**.
3. Введите четырехзначное число в качестве пароля.
Чтобы ввести каждую цифру, нажимайте ▲ или ▼ для выбора цифры, а затем нажмите кнопку **ОК**.
4. Когда на ЖК-дисплее появится сообщение [Повтор:], повторно введите новый пароль.



Связанная информация

- [Общие сведения о блокировке настроек](#)
-

▲ На главную > [Безопасность](#) > [Блокировка настроек устройства](#) > [Общие сведения о блокировке настроек](#) > [Изменение пароля для функции блокировки настроек](#)

Изменение пароля для функции блокировки настроек

1. Нажмите ▲ или ▼, чтобы отобразить параметр [Общие настройки], а затем нажмите кнопку **ОК**.
2. Нажмите ▲ или ▼, чтобы отобразить параметр [Блок. настр.], а затем нажмите кнопку **ОК**.
3. Нажмите ▲ или ▼, чтобы выбрать параметр [Задать пароль], а затем нажмите **ОК**.
4. Введите текущий четырехзначный пароль.
Чтобы ввести каждую цифру, нажимайте ▲ или ▼ для выбора цифры, а затем нажмите кнопку **ОК**.
5. Введите новый пароль из четырех цифр.
Чтобы ввести каждую цифру, нажимайте ▲ или ▼ для выбора цифры, а затем нажмите кнопку **ОК**.
6. Когда на ЖК-дисплее появится сообщение [Повтор:], повторно введите новый пароль.



Связанная информация

- [Общие сведения о блокировке настроек](#)

▲ На главную > [Безопасность](#) > [Блокировка настроек устройства](#) > [Общие сведения о блокировке настроек](#) > Включение функции блокировки настроек

Включение функции блокировки настроек

1. Нажмите ▲ или ▼, чтобы отобразить параметр [Общие настройки], а затем нажмите кнопку **ОК**.
2. Нажмите ▲ или ▼, чтобы отобразить параметр [Блок. настр.], а затем нажмите кнопку **ОК**.
3. Когда на ЖК-дисплее отобразится сообщение [Вкл.], нажмите **ОК**.
4. Введите текущий четырехзначный пароль.

Чтобы ввести каждую цифру, нажимайте ▲ или ▼ для выбора цифры, а затем нажмите кнопку **ОК**.



Чтобы отключить блокировку настроек, нажмите кнопку **ОК**. Когда на ЖК-дисплее появится сообщение [Разблокировать?], нажмите кнопку ▼ для выбора [Да], затем введите текущий четырехзначный пароль.



Связанная информация

- [Общие сведения о блокировке настроек](#)

Параметры безопасности сети

- [Перед использованием функции обеспечения безопасности сети](#)
- [Безопасное управление устройством, подключенным к сети, с помощью протокола SSL/TLS](#)
- [Безопасная отправка электронной почты](#)

▲ На главную > [Безопасность](#) > [Параметры безопасности сети](#) > Перед использованием функции обеспечения безопасности сети

Перед использованием функции обеспечения безопасности сети

Устройство поддерживает современные протоколы безопасности сети и шифрования данных. Эти сетевые функции можно интегрировать в общий план безопасности сети, что поможет обеспечить безопасность данных и предотвратить несанкционированный доступ к устройству.



Рекомендуется отключить протоколы FTP и TFTP. Доступ к устройству с использованием этих протоколов небезопасен.



Связанная информация

- [Параметры безопасности сети](#)

▲ На главную > [Безопасность](#) > [Параметры безопасности сети](#) > Безопасное управление устройством, подключенным к сети, с помощью протокола SSL/TLS

Безопасное управление устройством, подключенным к сети, с помощью протокола SSL/TLS

- [Ознакомление с протоколом SSL/TLS](#)
- [Сертификаты и управление через веб-интерфейс](#)
- [Безопасное управление сетевым устройством с помощью веб-интерфейса управления](#)
- [Безопасная печать документов с помощью протокола SSL/TLS](#)

Ознакомление с протоколом SSL/TLS

Использование протоколов SSL и TLS — это эффективный способ защиты данных, передаваемых по локальной или глобальной сети (LAN или WAN). Защита основана на шифровании отправляемых по сети данных (например задания печати); если кто-нибудь перехватит эти данные, то не сможет их прочесть.

Протокол SSL/TLS можно настроить как в проводной, так и в беспроводной сети, и он будет работать с прочими средствами обеспечения безопасности (например, с WPA-ключами и брандмауэрами).



Связанная информация

- [Безопасное управление устройством, подключенным к сети, с помощью протокола SSL/TLS](#)
 - [Краткие сведения о протоколе SSL/TLS](#)
 - [Преимущества использования протокола SSL/TLS](#)
-

▲ [На главную](#) > [Безопасность](#) > [Параметры безопасности сети](#) > [Безопасное управление устройством, подключенным к сети, с помощью протокола SSL/TLS](#) > [Ознакомление с протоколом SSL/TLS](#) > [Краткие сведения о протоколе SSL/TLS](#)

Краткие сведения о протоколе SSL/TLS

Протокол SSL/TLS изначально создавался для защиты данных веб-трафика, в частности, передаваемых между браузерами и серверами. Например, если при проведении денежных интернет-операций в браузере Internet Explorer® в адресной строке отображается `https://` и маленький замок, вы используете протокол SSL. Позже его стали использовать для работы с Telnet, принтерами и программным обеспечением FTP, что позволило SSL стать универсальным решением для обеспечения безопасности в Интернете. Сегодня многие интернет-магазины и банки все еще используют исходную схему действия этого протокола для обеспечения защиты таких конфиденциальных данных, как номера кредитных карт, сведения о клиентах и т. д.

Протокол SSL/TLS обеспечивает чрезвычайно высокий уровень шифрования, поэтому его активно используют для защиты данных в банках всего мира.



Связанная информация

- [Ознакомление с протоколом SSL/TLS](#)

▲ На главную > Безопасность > Параметры безопасности сети > Безопасное управление устройством, подключенным к сети, с помощью протокола SSL/TLS > Ознакомление с протоколом SSL/TLS > Преимущества использования протокола SSL/TLS

Преимущества использования протокола SSL/TLS

Основное преимущество использования протокола SSL/TLS на устройствах — защищенная печать в IP-сети посредством ограничения доступа к передаваемым на устройство данным для неавторизованных пользователей. Кроме того, протокол SSL можно использовать для безопасной печати конфиденциальных данных. Например, отделу кадров большой компании необходимо постоянно печатать зарплатные ведомости. Если не зашифровать данные, содержащиеся в ведомостях, их могут прочитать другие пользователи сети. Однако благодаря протоколу SSL/TLS для каждого, кто попытается перехватить данные, отобразится только страница с непонятными кодами, а не реальные данные из ведомостей.



Связанная информация

- [Ознакомление с протоколом SSL/TLS](#)
-

▲ На главную > Безопасность > Параметры безопасности сети > Безопасное управление устройством, подключенным к сети, с помощью протокола SSL/TLS > Сертификаты и управление через веб-интерфейс

Сертификаты и управление через веб-интерфейс

Для безопасного управления устройством, подключенным к сети, необходимо настроить сертификат с помощью протокола SSL/TLS. Сертификат нужно настроить с помощью веб-интерфейса управления.

- Поддерживаемые функции сертификатов безопасности
- Создание и установка сертификата
- Управление несколькими сертификатами

Поддерживаемые функции сертификатов безопасности

Устройство поддерживает использование нескольких сертификатов безопасности, что позволяет выполнять безопасное управление, аутентификацию и обмен данными с устройством. Ниже перечислены функции сертификатов безопасности, которые можно использовать с устройством.

- Обмен данными по протоколу SSL/TLS
- Обмен данными по протоколу SSL для протокола SMTP

Устройство поддерживает перечисленные ниже варианты.

- Предустановленный сертификат

На устройстве предустановлен самозаверяющий сертификат. Этот сертификат позволяет использовать обмен данными по протоколу SSL/TLS, не создавая и не устанавливая другой сертификат.



Предустановленный самозаверяющий сертификат не защитит соединение от угроз. Для обеспечения надлежащей безопасности рекомендуется использовать сертификат, выданный доверенной организацией.

- Самозаверяющий сертификат

Этот сервер печати выдает свой собственный сертификат. С помощью этого сертификата, можно легко использовать обмен данными по протоколу SSL/TLS, не создавая и не устанавливая другой сертификат ЦС.

- Сертификат центра сертификации (ЦС)

Сертификат ЦС устанавливается двумя способами. Если сертификат ЦС уже имеется, или если требуется использовать сертификат внешнего доверенного ЦС:

- При использовании запроса подписи сертификата (CSR) с этого сервера печати.
- При импорте сертификата и закрытого ключа.

- Сертификат центра сертификации (ЦС)

Чтобы использовать сертификат ЦС, который идентифицирует ЦС и владеет закрытым ключом, необходимо импортировать этот сертификат ЦС из центра сертификации перед настройкой функций обеспечения безопасности сети.



- Если предполагается использовать обмен данными по протоколу SSL/TLS, рекомендуется сначала обратиться к системному администратору.
- Если сбросить параметры сервера печати до заводских значений, установленные сертификат и закрытый ключ будут удалены. Чтобы сохранить сертификат и закрытый ключ после сброса параметров сервера печати, экспортируйте их перед сбросом, а затем установите повторно.



Связанная информация

- [Сертификаты и управление через веб-интерфейс](#)

▲ На главную > Безопасность > Параметры безопасности сети > Безопасное управление устройством, подключенным к сети, с помощью протокола SSL/TLS > Сертификаты и управление через веб-интерфейс > Создание и установка сертификата

Создание и установка сертификата

- [Пошаговое руководство для создания и установки сертификата](#)
- [Создание и установка самозаверяющего сертификата](#)
- [Создание и установка сертификата из центра сертификации \(ЦС\)](#)
- [Импорт и экспорт сертификата ЦС](#)

▲ На главную > Безопасность > Параметры безопасности сети > Безопасное управление устройством, подключенным к сети, с помощью протокола SSL/TLS > Сертификаты и управление через веб-интерфейс > Создание и установка сертификата > Пошаговое руководство для создания и установки сертификата

Пошаговое руководство для создания и установки сертификата

Доступны сертификаты безопасности двух типов: самоверяющий сертификат и сертификат от центра сертификации (ЦС).

В зависимости от выбранного типа выполните соответствующие действия, указанные ниже.

Вариант 1

Самоверяющий сертификат

1. Создайте самоверяющий сертификат с помощью системы управления через веб-интерфейс.
2. Установите самоверяющий сертификат на компьютере.

Вариант 2

Сертификат от ЦС

1. С помощью веб-интерфейса управления создайте запрос на подпись сертификата.
2. С помощью веб-интерфейса управления установите на устройство сертификат, выданный ЦС.
3. Установите сертификат на компьютере.



Связанная информация

- [Создание и установка сертификата](#)

▲ На главную > Безопасность > Параметры безопасности сети > Безопасное управление устройством, подключенным к сети, с помощью протокола SSL/TLS > Сертификаты и управление через веб-интерфейс > Создание и установка сертификата > Создание и установка самозаверяющего сертификата

Создание и установка самозаверяющего сертификата

- [Создание самозаверяющего сертификата](#)
- [Установка самозаверяющего сертификата для пользователей Windows® с правами администратора](#)
- [Импорт и экспорт самозаверяющего сертификата на устройство](#)

■ На главную > Безопасность > Параметры безопасности сети > Безопасное управление устройством, подключенным к сети, с помощью протокола SSL/TLS > Сертификаты и управление через веб-интерфейс > Создание и установка сертификата > Создание и установка самоподписанного сертификата > Создание самоподписанного сертификата

Создание самоподписанного сертификата

1. Запустите веб-браузер.
2. Введите в адресной строке браузера адрес “http://IP-адрес устройства” (где “IP-адрес устройства” — это IP-адрес устройства).

Пример:

http://192.168.1.2



- Если используется система Domain Name System (система имен доменов) или имя NetBIOS, введите другое имя (например, SharedPrinter вместо IP-адреса).

- Например:

http://SharedPrinter

Если включено имя NetBIOS, можно также использовать имя узла.

- Пример:

http://rinxxxxxxxxxxxx

Имя NetBIOS можно найти в отчете о конфигурации сети.

- Для Mac выполните доступ к системе управления через веб-интерфейс, щелкнув по значку устройства на экране **Status Monitor**.

3. Введите пароль и щелкните . Пароль по умолчанию — “Admin”. В целях безопасности необходимо изменить пароль.
4. Перейдите на вкладку **Сеть**.
5. Откройте вкладку **Безопасность**.
6. Нажмите **Сертификат**.
7. Нажмите кнопку **Создать самостоятельно подписанный сертификат**.
8. Введите **Общее название** и **Срок действия**.
 - Доступная длина для поля **Общее название** составляет не более 64 байт. Введите идентификатор, например, IP-адрес, имя узла или имя домена, чтобы использовать их для доступа к этому устройству через протокол обмена данными SSL/TLS. Имя узла отображается по умолчанию.
 - Если используется протокол IPPS или HTTPS, а в качестве URL-адреса введено имя, отличное от значения, заданного для параметра **Общее название**, которое использовалось для самоподписанного сертификата, появится предупреждающее сообщение.
9. В раскрывающемся списке **Алгоритм с использованием открытых ключей** выберите необходимый параметр. Значение по умолчанию — **RSA (2048 бит)**.
10. В раскрывающемся списке **Алгоритм выборки** выберите необходимый параметр. Значение по умолчанию — **SHA256**.
11. Нажмите кнопку **Отправить**.
12. Нажмите кнопку **Сеть**.
13. Нажмите кнопку **Протокол**.
14. Нажмите кнопку **Настройки сервера HTTP**.
15. В раскрывающемся списке **Выбор сертификата** выберите сертификат, который требуется настроить.
16. Нажмите кнопку **Отправить**.

Откроется показанное ниже окно.

Настройки сервера HTTP

Выполнена настройка высокой безопасности связи.

Чтобы активировать новые настройки, необходимо перезапустить данное устройство.

Примечание. Любые выполняемые задания будут прерваны.

Чтобы активизировать другие протоколы, имеющие настройки безопасности, после перезагрузки, установите флажок ниже.

Активизировать другие протоколы, имеющие настройки безопасности.

Перезапустить сейчас?

17. Нажмите **Да**, чтобы перезагрузить сервер печати.

Самозаверяющий сертификат создан и сохранен в памяти устройства.

Для использования соединения SSL/TLS на компьютере должен быть установлен самозаверяющий сертификат.







Связанная информация

- [Создание и установка самозаверяющего сертификата](#)

■ На главную > Безопасность > Параметры безопасности сети > Безопасное управление устройством, подключенным к сети, с помощью протокола SSL/TLS > Сертификаты и управление через веб-интерфейс > Создание и установка сертификата > Создание и установка самозаверяющего сертификата > Установка самозаверяющего сертификата для пользователей Windows® с правами администратора

Установка самозаверяющего сертификата для пользователей Windows® с правами администратора

Представленные ниже указания относятся к Microsoft® Internet Explorer®. Чтобы получить информацию об установке сертификатов в других веб-браузерах, обратитесь к соответствующей документации.

1. Выполните одно из следующих действий:
 - (Windows® 7 и Windows Server® 2008)
Нажмите  (Пуск) > **Все программы**.
 - (Windows® 8.1)
Щелкните правой кнопкой мыши по значку  (Internet Explorer) в области уведомлений.
 - (Windows® 10 и Windows Server® 2016)
Нажмите  > **Стандартные — Windows**.
 - (Windows Server® 2012 и Windows Server® 2012 R2)
Нажмите  (Internet Explorer), а затем щелкните правой кнопкой мыши по значку  (Internet Explorer) в области уведомлений.
2. Щелкните правой кнопкой мыши **Internet Explorer**, а затем нажмите **Запуск от имени администратора**.



Если появляется параметр **Доподнительно**, щелкните пункт **Доподнительно**.

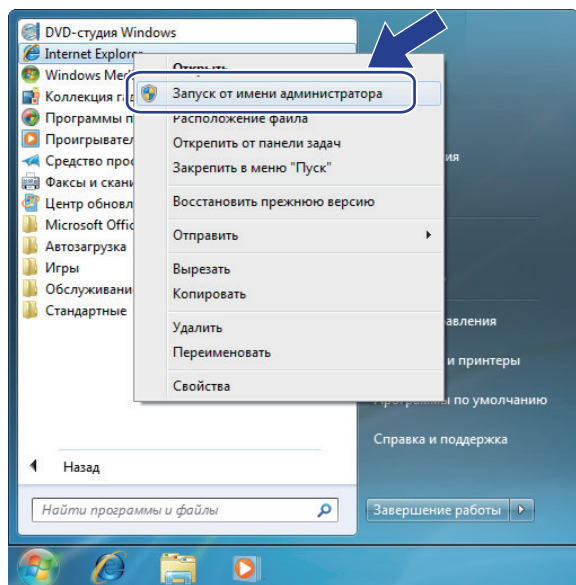

Если появляется экран **Контроль учетных записей пользователей**, нажмите **Да**.

3. Введите «https://IP-адрес устройства» в адресной строке браузера для доступа к устройству (где «IP-адрес устройства» — это IP-адрес устройства или имя узла, назначенное сертификату).

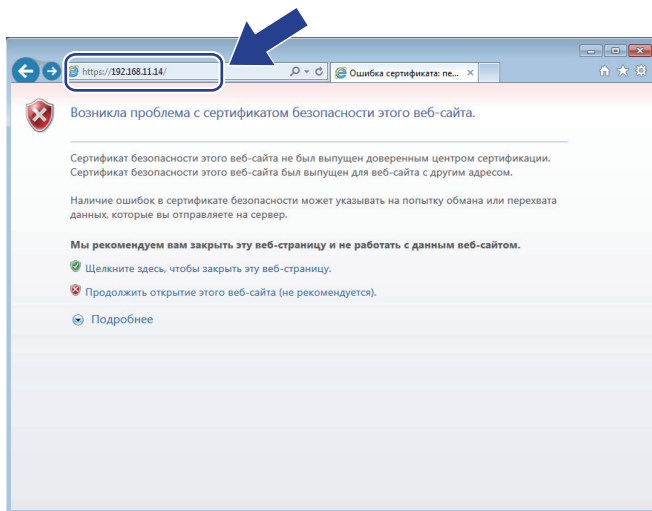

4. Выберите **Продолжить открытие этого веб-узла (не рекомендуется)**.

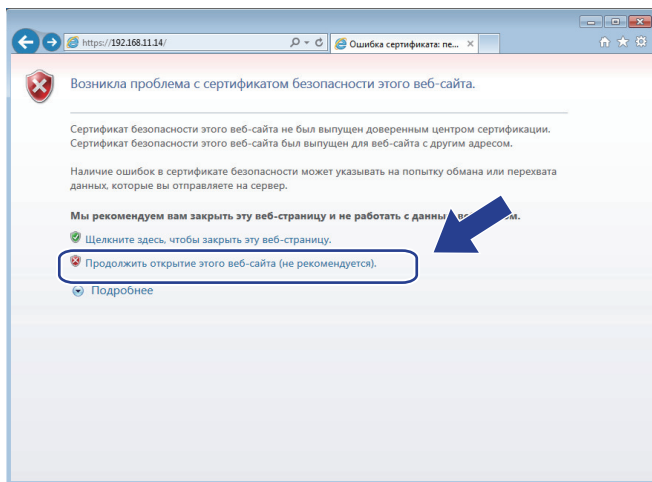

5. Нажмите **Ошибка сертификата**, а затем — **Просмотр сертификата**.

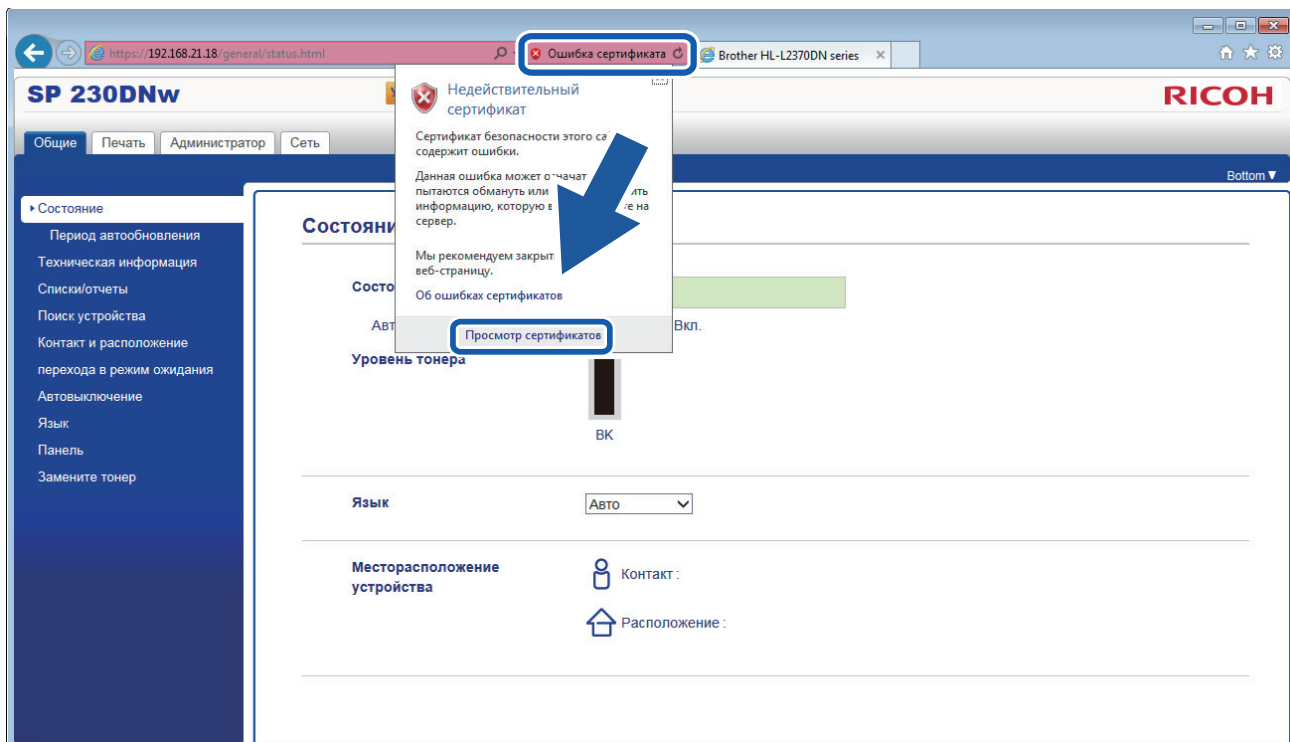

6. Нажмите **Установить сертификат...**

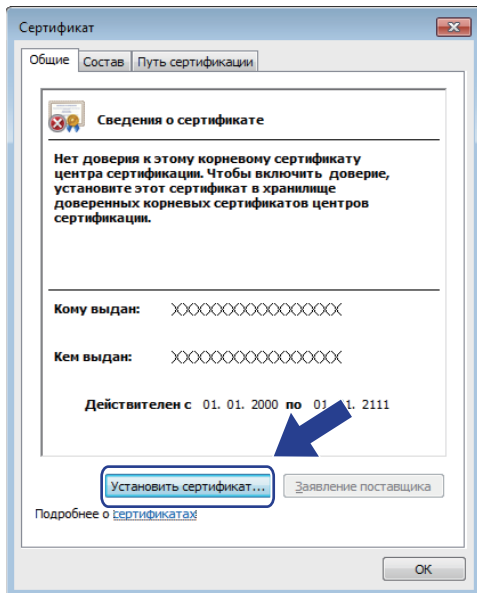

7. Когда откроется **Мастер импорта сертификатов**, нажмите кнопку **Далее**.
8. Выберите **Поместить все сертификаты в следующее хранилище**, а затем нажмите **Обзор...**

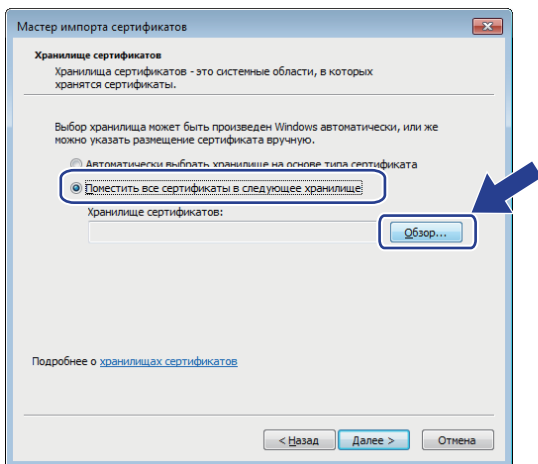

9. Выберите **Доверенные корневые центры сертификации**, а затем нажмите **ОК**.

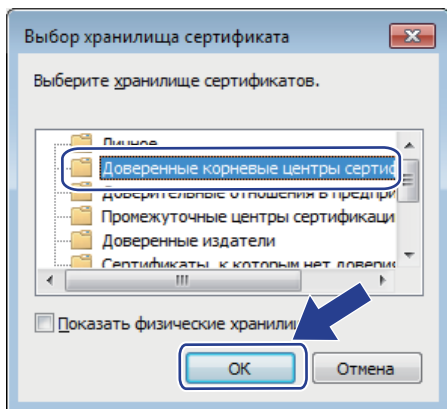

10. Нажмите кнопку **Далее**.

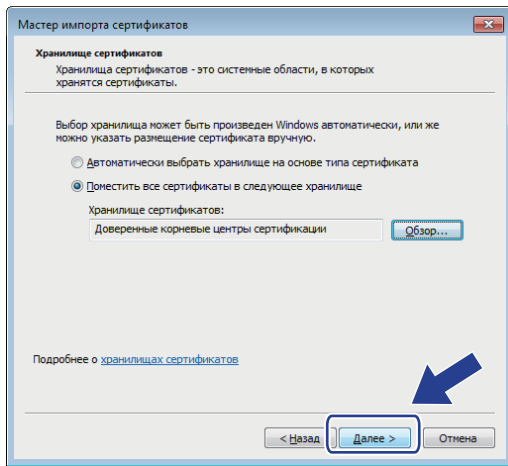

11. Нажмите кнопку **Готово**.

12. Нажмите кнопку **Да**, если отображается правильный отпечаток пальца.

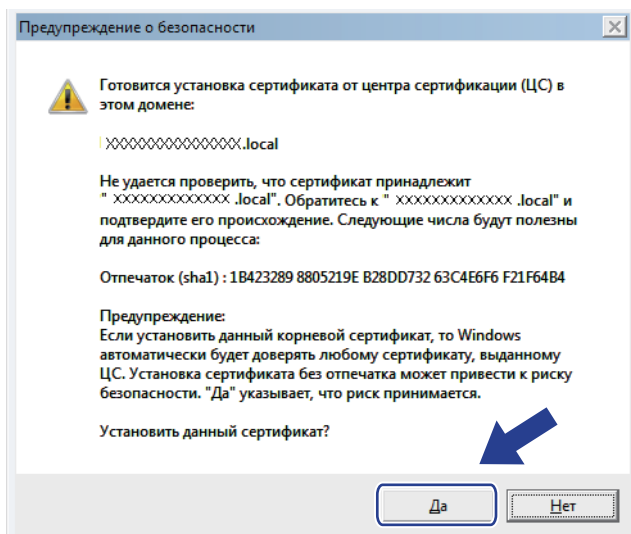

Отпечаток пальца печатается в отчете о конфигурации сети.

13. Нажмите кнопку **ОК**.

Теперь на вашем компьютере установлен самозаверяющий сертификат и доступно соединение SSL/TLS.



Связанная информация

- [Создание и установка самозаверяющего сертификата](#)

▲ На главную > Безопасность > Параметры безопасности сети > Безопасное управление устройством, подключенным к сети, с помощью протокола SSL/TLS > Сертификаты и управление через веб-интерфейс > Создание и установка сертификата > Создание и установка самозаверяющего сертификата > Импорт и экспорт самозаверяющего сертификата на устройство

Импорт и экспорт самозаверяющего сертификата на устройство

Можно хранить самозаверяющие сертификаты на устройстве и управлять ими с помощью импорта и экспорта.

- [Импорт самозаверяющего сертификата](#)
- [Экспорт самозаверяющего сертификата](#)

■ На главную > Безопасность > Параметры безопасности сети > Безопасное управление устройством, подключенным к сети, с помощью протокола SSL/TLS > Сертификаты и управление через веб-интерфейс > Создание и установка сертификата > Создание и установка самоподписанного сертификата > Импорт и экспорт самоподписанного сертификата на устройство > Импорт самоподписанного сертификата

Импорт самоподписанного сертификата

1. Запустите веб-браузер.
2. Введите в адресной строке браузера адрес “http://IP-адрес устройства” (где “IP-адрес устройства” — это IP-адрес устройства).

Пример:

http://192.168.1.2



- Если используется система Domain Name System (система имен доменов) или имя NetBIOS, введите другое имя (например, SharedPrinter вместо IP-адреса).

- Например:

http://SharedPrinter

Если включено имя NetBIOS, можно также использовать имя узла.

- Пример:

http://rinxxxxxxxxxxxx

Имя NetBIOS можно найти в отчете о конфигурации сети.

- Для Mac выполните доступ к системе управления через веб-интерфейс, щелкнув по значку устройства на экране **Status Monitor**.

3. Введите пароль и щелкните . Пароль по умолчанию — “Admin”. В целях безопасности необходимо изменить пароль.
4. Перейдите на вкладку **Сеть**.
5. Откройте вкладку **Безопасность**.
6. Нажмите **Сертификат**.
7. Нажмите кнопку **Импортировать сертификат и секретный ключ**.
8. Перейдите к файлу, который нужно импортировать.
9. Если файл зашифрован, введите пароль и нажмите **Отправить**.

Самозаверяющий сертификат импортирован на устройство.

Для использования соединения SSL/TLS на компьютере также должен быть установлен самоподписанный сертификат. Обратитесь к администратору сети.



Связанная информация

- [Импорт и экспорт самоподписанного сертификата на устройство](#)

■ На главную > Безопасность > Параметры безопасности сети > Безопасное управление устройством, подключенным к сети, с помощью протокола SSL/TLS > Сертификаты и управление через веб-интерфейс > Создание и установка сертификата > Создание и установка самоподписанного сертификата > Импорт и экспорт самоподписанного сертификата на устройство > Экспорт самоподписанного сертификата

Экспорт самоподписанного сертификата

1. Запустите веб-браузер.
2. Введите в адресной строке браузера адрес “http://IP-адрес устройства” (где “IP-адрес устройства” — это IP-адрес устройства).

Пример:

http://192.168.1.2



- Если используется система Domain Name System (система имен доменов) или имя NetBIOS, введите другое имя (например, SharedPrinter вместо IP-адреса).

- Например:

http://SharedPrinter

Если включено имя NetBIOS, можно также использовать имя узла.

- Пример:

http://rinxxxxxxxxxxxx

Имя NetBIOS можно найти в отчете о конфигурации сети.

- Для Mac выполните доступ к системе управления через веб-интерфейс, щелкнув по значку устройства на экране **Status Monitor**.

3. Введите пароль и щелкните . Пароль по умолчанию — “Admin”. В целях безопасности необходимо изменить пароль.
4. Перейдите на вкладку **Сеть**.
5. Откройте вкладку **Безопасность**.
6. Нажмите **Сертификат**.
7. Выберите команду **Экспорт** в разделе **Список сертификатов**.
8. Если нужно зашифровать файл, введите пароль в поле **Введите пароль**.
Если оставить поле **Введите пароль** пустым, выходной файл не будет зашифрован.
9. Еще раз введите пароль в поле **Ещё раз введите пароль** и нажмите **Отправить**.
10. Нажмите **Сохранить**.
11. Укажите расположение для сохранения файла.

Самозаверяющий сертификат экспортируется на ваш компьютер.

Также можно импортировать самоподписанный сертификат на компьютер.



Связанная информация

- [Импорт и экспорт самоподписанного сертификата на устройство](#)

▲ [На главную](#) > [Безопасность](#) > [Параметры безопасности сети](#) > [Безопасное управление устройством, подключенным к сети, с помощью протокола SSL/TLS](#) > [Сертификаты и управление через веб-интерфейс](#) > [Создание и установка сертификата](#) > [Создание и установка сертификата из центра сертификации \(ЦС\)](#)

Создание и установка сертификата из центра сертификации (ЦС)

Если у вас уже есть сертификат внешнего доверенного ЦС, сертификат и закрытый ключ можно хранить на устройстве и управлять ими с помощью функций импорта и экспорта. Если у вас нет сертификата внешнего доверенного ЦС, создайте запрос на подпись сертификата, отправьте его в ЦС для аутентификации и установите возвращенный вам сертификат на устройстве.

- [Создание запроса подписи сертификата \(CSR\)](#)
- [Установка сертификата на устройство](#)
- [Импорт и экспорт сертификата и закрытого ключа](#)

■ На главную > Безопасность > Параметры безопасности сети > Безопасное управление устройством, подключенным к сети, с помощью протокола SSL/TLS > Сертификаты и управление через веб-интерфейс > Создание и установка сертификата > Создание и установка сертификата из центра сертификации (ЦС) > Создание запроса подписи сертификата (CSR)

Создание запроса подписи сертификата (CSR)

Запрос на подпись сертификата — это запрос, отправленный в центр сертификации (ЦС) для проверки подлинности учетных данных, содержащихся в сертификате.

Перед созданием запроса на подпись сертификата, рекомендуется установить на компьютере корневой сертификат из ЦС.

1. Запустите веб-браузер.
2. Введите в адресной строке браузера адрес “http://IP-адрес устройства” (где “IP-адрес устройства” — это IP-адрес устройства).

Пример:

http://192.168.1.2



- Если используется система Domain Name System (система имен доменов) или имя NetBIOS, введите другое имя (например, SharedPrinter вместо IP-адреса).

- Например:

http://SharedPrinter

Если включено имя NetBIOS, можно также использовать имя узла.

- Пример:

http://rinxxxxxxxxxxxx

Имя NetBIOS можно найти в отчете о конфигурации сети.

- Для Mac выполните доступ к системе управления через веб-интерфейс, щелкнув по значку устройства на экране **Status Monitor**.

3. Введите пароль и щелкните . Пароль по умолчанию — “Admin”. В целях безопасности необходимо изменить пароль.
4. Перейдите на вкладку **Сеть**.
5. Откройте вкладку **Безопасность**.
6. Нажмите **Сертификат**.
7. Нажмите кнопку **Создать CSR (запрос на подпись сертификата)**.
8. Введите значения в поля **Общее название** (обязательно) и **Организация** (дополнительная информация).



- Данные об организации необходимы для того, чтобы ЦС мог подтвердить вашу личность для внешнего мира.
- Доступная длина для поля **Общее название** составляет не более 64 байт. Введите идентификатор, например, IP-адрес, имя узла или домена, чтобы использовать их для доступа к принтеру через протокол обмена данными SSL/TLS. По умолчанию отображается имя узла. Поле **Общее название** обязательно для заполнения.
- Если в качестве URL-адреса введено имя, отличное от общего имени, которое использовалось для сертификата, появится предупреждающее сообщение.
- Доступная длина для полей **Организация**, **Подразделение**, **Город/район** и **Штат/область** составляет не более 64 байт.
- В поле **Страна/регион** должен быть указан состоящий из двух символов код страны по ISO 3166.
- При настройке расширения сертификата X.509v3 установите флажок **Настройка дополнительного раздела**, а затем выберите **Авто (Регистрация IPv4)** или **Вручную**.

-
9. В раскрывающемся списке **Алгоритм с использованием открытых ключей** выберите необходимый параметр. Значение по умолчанию — **RSA (2048 бит)**.
 10. В раскрывающемся списке **Алгоритм выборки** выберите необходимый параметр. Значение по умолчанию — **SHA256**.
 11. Нажмите кнопку **Отправить**.
На экране появится запрос на подпись сертификата. Сохраните запрос на подпись сертификата в файл либо скопируйте и вставьте его в специальную онлайн-форму центра сертификации.
 12. Нажмите кнопку **Сохранить**.



-
- В отношении способа отправки запроса на подпись сертификата в ЦС придерживайтесь политики центра сертификации.
 - Если используется корпоративный корневой ЦС из Windows Server® 2008, 2012, 2012 R2 или 2016, рекомендуется использовать шаблон сертификата «Веб-сервер» для безопасного создания сертификата клиента.
-



Связанная информация

- [Создание и установка сертификата из центра сертификации \(ЦС\)](#)
-

■ На главную > Безопасность > Параметры безопасности сети > Безопасное управление устройством, подключенным к сети, с помощью протокола SSL/TLS > Сертификаты и управление через веб-интерфейс > Создание и установка сертификата > Создание и установка сертификата из центра сертификации (ЦС) > Установка сертификата на устройство

Установка сертификата на устройство

Чтобы установить на сервере печати сертификат, полученный от центра сертификации, выполните указанные ниже действия.

Можно установить только сертификат, выданный для используемого устройства по запросу на подпись сертификата. Перед тем как создавать другой запрос на подпись сертификата, убедитесь в том, что сертификат установлен. Создавайте другой запрос на подпись сертификата только после установки сертификата на устройство. В противном случае созданный до установки запрос будет недействительным.

1. Запустите веб-браузер.
2. Введите в адресной строке браузера адрес “http://IP-адрес устройства” (где “IP-адрес устройства” — это IP-адрес устройства).

Пример:

http://192.168.1.2



- Если используется система Domain Name System (система имен доменов) или имя NetBIOS, введите другое имя (например, SharedPrinter вместо IP-адреса).

- Например:

http://SharedPrinter

Если включено имя NetBIOS, можно также использовать имя узла.

- Пример:

http://rinxxxxxxxxxxxx

Имя NetBIOS можно найти в отчете о конфигурации сети.

- Для Mac выполните доступ к системе управления через веб-интерфейс, щелкнув по значку устройства на экране **Status Monitor**.

3. Введите пароль и щелкните . Пароль по умолчанию — “Admin”. В целях безопасности необходимо изменить пароль.
4. Перейдите на вкладку **Сеть**.
5. Откройте вкладку **Безопасность**.
6. Нажмите **Сертификат**.
7. Нажмите кнопку **Установить сертификат**.
8. Перейдите к файлу сертификата, предоставленного ЦС, а затем нажмите **Отправить**.
Сертификат успешно создан и сохранен в памяти устройства.

Для использования соединения SSL/TLS на компьютере должен быть установлен корневой сертификат из центра сертификации. Обратитесь к администратору сети.



Связанная информация

- [Создание и установка сертификата из центра сертификации \(ЦС\)](#)

▲ На главную > Безопасность > Параметры безопасности сети > Безопасное управление устройством, подключенным к сети, с помощью протокола SSL/TLS > Сертификаты и управление через веб-интерфейс > Создание и установка сертификата > Создание и установка сертификата из центра сертификации (ЦС) > Импорт и экспорт сертификата и закрытого ключа

Импорт и экспорт сертификата и закрытого ключа

Храните сертификат и закрытый ключ на устройстве и управляйте ими с помощью функций импорта и экспорта.

- [Импорт сертификата и закрытого ключа](#)
- [Экспорт сертификата и закрытого ключа](#)

■ На главную > Безопасность > Параметры безопасности сети > Безопасное управление устройством, подключенным к сети, с помощью протокола SSL/TLS > Сертификаты и управление через веб-интерфейс > Создание и установка сертификата > Создание и установка сертификата из центра сертификации (ЦС) > Импорт и экспорт сертификата и закрытого ключа > Импорт сертификата и закрытого ключа

Импорт сертификата и закрытого ключа

1. Запустите веб-браузер.
2. Введите в адресной строке браузера адрес “http://IP-адрес устройства” (где “IP-адрес устройства” — это IP-адрес устройства).

Пример:

http://192.168.1.2



- Если используется система Domain Name System (система имен доменов) или имя NetBIOS, введите другое имя (например, SharedPrinter вместо IP-адреса).

- Например:

http://SharedPrinter

Если включено имя NetBIOS, можно также использовать имя узла.

- Пример:

http://rinxxxxxxxxxxxx

Имя NetBIOS можно найти в отчете о конфигурации сети.

- Для Mac выполните доступ к системе управления через веб-интерфейс, щелкнув по значку устройства на экране **Status Monitor**.

3. Введите пароль и щелкните . Пароль по умолчанию — “Admin”. В целях безопасности необходимо изменить пароль.
4. Перейдите на вкладку **Сеть**.
5. Откройте вкладку **Безопасность**.
6. Нажмите **Сертификат**.
7. Нажмите кнопку **Импортировать сертификат и секретный ключ**.
8. Перейдите к файлу, который нужно импортировать.
9. Если файл зашифрован, введите пароль и нажмите **Отправить**.

Сертификат и закрытый ключ успешно импортированы на устройство.

Для использования соединения SSL/TLS на компьютере также должен быть установлен корневой сертификат из центра сертификации. Обратитесь к администратору сети.



Связанная информация

- [Импорт и экспорт сертификата и закрытого ключа](#)

■ На главную > Безопасность > Параметры безопасности сети > Безопасное управление устройством, подключенным к сети, с помощью протокола SSL/TLS > Сертификаты и управление через веб-интерфейс > Создание и установка сертификата > Создание и установка сертификата из центра сертификации (ЦС) > Импорт и экспорт сертификата и закрытого ключа > Экспорт сертификата и закрытого ключа

Экспорт сертификата и закрытого ключа

1. Запустите веб-браузер.
2. Введите в адресной строке браузера адрес “http://IP-адрес устройства” (где “IP-адрес устройства” — это IP-адрес устройства).

Пример:

http://192.168.1.2



- Если используется система Domain Name System (система имен доменов) или имя NetBIOS, введите другое имя (например, SharedPrinter вместо IP-адреса).

- Например:

http://SharedPrinter

Если включено имя NetBIOS, можно также использовать имя узла.

- Пример:

http://rinxxxxxxxxxxxx

Имя NetBIOS можно найти в отчете о конфигурации сети.

- Для Mac выполните доступ к системе управления через веб-интерфейс, щелкнув по значку устройства на экране **Status Monitor**.

3. Введите пароль и щелкните . Пароль по умолчанию — “Admin”. В целях безопасности необходимо изменить пароль.
4. Перейдите на вкладку **Сеть**.
5. Откройте вкладку **Безопасность**.
6. Нажмите **Сертификат**.
7. Нажмите **Экспорт** в разделе **Список сертификатов**.
8. Введите пароль, если нужно зашифровать файл.
Если пароль не указан, выходной файл не шифруется.
9. Снова введите пароль для подтверждения, а затем нажмите **Отправить**.
10. Нажмите **Сохранить**.
11. Укажите расположение для сохранения файла.

Сертификат и закрытый ключ будут экспортированы на ваш компьютер.

Также можно импортировать сертификат на компьютер.



Связанная информация

- [Импорт и экспорт сертификата и закрытого ключа](#)

▲ [На главную](#) > [Безопасность](#) > [Параметры безопасности сети](#) > [Безопасное управление устройством, подключенным к сети, с помощью протокола SSL/TLS](#) > [Сертификаты и управление через веб-интерфейс](#) > [Создание и установка сертификата](#) > [Импорт и экспорт сертификата ЦС](#)

Импорт и экспорт сертификата ЦС

Сертификаты ЦС можно импортировать, экспортировать и сохранять на устройстве.

- [Импорт сертификата ЦС](#)
- [Экспорт сертификата ЦС](#)

■ На главную > Безопасность > Параметры безопасности сети > Безопасное управление устройством, подключенным к сети, с помощью протокола SSL/TLS > Сертификаты и управление через веб-интерфейс > Создание и установка сертификата > Импорт и экспорт сертификата ЦС > Импорт сертификата ЦС

Импорт сертификата ЦС

1. Запустите веб-браузер.
2. Введите в адресной строке браузера адрес “http://IP-адрес устройства” (где “IP-адрес устройства” — это IP-адрес устройства).

Пример:

http://192.168.1.2



- Если используется система Domain Name System (система имен доменов) или имя NetBIOS, введите другое имя (например, SharedPrinter вместо IP-адреса).

- Например:

http://SharedPrinter

Если включено имя NetBIOS, можно также использовать имя узла.

- Пример:

http://rinxxxxxxxxxxxx

Имя NetBIOS можно найти в отчете о конфигурации сети.

- Для Mac выполните доступ к системе управления через веб-интерфейс, щелкнув по значку устройства на экране **Status Monitor**.

3. Введите пароль и щелкните . Пароль по умолчанию — “Admin”. В целях безопасности необходимо изменить пароль.
4. Перейдите на вкладку **Сеть**.
5. Откройте вкладку **Безопасность**.
6. Нажмите кнопку **Сертификата ЦС**.
7. Нажмите кнопку **Импорт сертификата ЦС**.
8. Перейдите к файлу, который нужно импортировать.
9. Нажмите кнопку **Отправить**.



Связанная информация

- [Импорт и экспорт сертификата ЦС](#)

■ На главную > Безопасность > Параметры безопасности сети > Безопасное управление устройством, подключенным к сети, с помощью протокола SSL/TLS > Сертификаты и управление через веб-интерфейс > Создание и установка сертификата > Импорт и экспорт сертификата ЦС > Экспорт сертификата ЦС

Экспорт сертификата ЦС

1. Запустите веб-браузер.
2. Введите в адресной строке браузера адрес “http://IP-адрес устройства” (где “IP-адрес устройства” — это IP-адрес устройства).

Пример:

http://192.168.1.2



- Если используется система Domain Name System (система имен доменов) или имя NetBIOS, введите другое имя (например, SharedPrinter вместо IP-адреса).

- Например:

http://SharedPrinter

Если включено имя NetBIOS, можно также использовать имя узла.

- Пример:

http://rinxxxxxxxxxxxx

Имя NetBIOS можно найти в отчете о конфигурации сети.

- Для Mac выполните доступ к системе управления через веб-интерфейс, щелкнув по значку устройства на экране **Status Monitor**.

3. Введите пароль и щелкните . Пароль по умолчанию — “Admin”. В целях безопасности необходимо изменить пароль.
4. Перейдите на вкладку **Сеть**.
5. Откройте вкладку **Безопасность**.
6. Нажмите кнопку **Сертификата ЦС**.
7. Выберите сертификат для экспорта и нажмите кнопку **Экспорт**.
8. Нажмите кнопку **Отправить**.
9. Нажмите **Сохранить**.
10. Укажите место на компьютере для сохранения экспортированного сертификата и сохраните его.



Связанная информация

- [Импорт и экспорт сертификата ЦС](#)

▲ На главную > Безопасность > Параметры безопасности сети > Безопасное управление устройством, подключенным к сети, с помощью протокола SSL/TLS > Сертификаты и управление через веб-интерфейс > Управление несколькими сертификатами

Управление несколькими сертификатами

Функция нескольких сертификатов позволяет с помощью веб-интерфейса управлять каждым сертификатом, установленным на устройстве. В веб-интерфейсе управления перейдите на экран **Сертификат** или **Сертификата ЦС** для просмотра содержимого сертификатов, а также для их удаления или экспорта.

	Максимальное число сертификатов, сохраненных на устройстве
Самозаверяющий сертификат или сертификат, выданный ЦС	3
Сертификат ЦС	3

Можно сохранить до 3 сертификатов центра сертификации (ЦС) при использовании протокола «SMTP через SSL» (доступно только для определенных моделей).

Рекомендуется сохранять на один сертификат меньше, чем это допускается, оставляя одну свободную позицию на случай истечения срока действия какого-либо сертификата. При истечении срока действия сертификата импортируйте новый сертификат в зарезервированную позицию, а затем удалите просроченный сертификат. Это позволит избежать сбоев конфигурации.



- При использовании SSL для обмена данными по протоколу SMTP сертификат выбирать не нужно. Необходимый сертификат выбирается автоматически.



Связанная информация

- [Сертификаты и управление через веб-интерфейс](#)

▲ На главную > Безопасность > Параметры безопасности сети > Безопасное управление устройством, подключенным к сети, с помощью протокола SSL/TLS > Безопасное управление сетевым устройством с помощью веб-интерфейса управления

Безопасное управление сетевым устройством с помощью веб-интерфейса управления

Чтобы безопасно управлять устройством, подключенным к сети, необходимо использовать утилиты управления с протоколами безопасности.

Для безопасного управления рекомендуется использовать протокол HTTPS. Для использования протокола HTTPS включите его на устройстве.



- HTTPS-протокол включен по умолчанию.
- Можно изменить настройки протокола HTTPS на экране веб-интерфейса управления.

1. Запустите веб-браузер.
2. В адресной строке веб-браузера введите «https://общее имя» (где «общее имя» — это общее имя, назначенное сертификату: ваш IP-адрес, имя узла или домена).
3. Введите пароль и щелкните . Пароль по умолчанию — “Admin”. В целях безопасности необходимо изменить пароль.
4. Теперь доступ к устройству можно получить с помощью HTTPS-протокола.



- Если используется SNMPv3-протокол, выполните указанные ниже шаги.

5. Перейдите на вкладку **Сеть**.
6. Нажмите кнопку **Протокол**.
7. Убедитесь в том, что параметр **SNMP** включен, а затем нажмите **Дополнительные параметры**.
8. Настройте параметры SNMP.

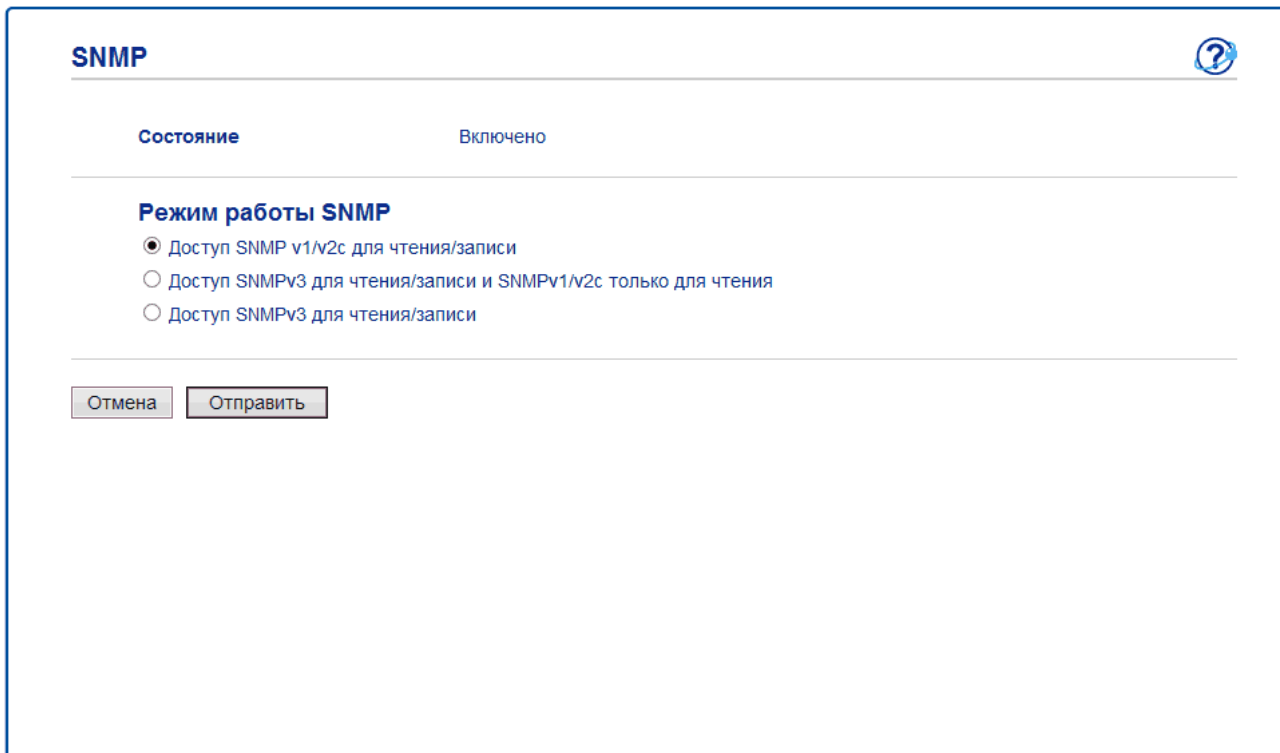

SNMP 

Состояние Включено

Режим работы SNMP

Доступ SNMP v1/v2c для чтения/записи

Доступ SNMPv3 для чтения/записи и SNMPv1/v2c только для чтения

Доступ SNMPv3 для чтения/записи

Для параметра **Режим работы SNMP** есть три варианта настройки.

- **Доступ SNMP v1/v2c для чтения/записи**

В этом режиме сервер печати использует SNMP-протокол версий 1 и 2с. В данном режиме можно использовать все приложения. Однако это небезопасно, поскольку аутентификация пользователя не выполняется, а данные не шифруются.

- **Доступ SNMPv3 для чтения/записи и SNMPv1/v2c только для чтения**

В этом режиме сервер печати использует доступ на чтение/запись версии 3 и доступ только для чтения версий 1 и 2с SNMP-протокола.



Если используется режим **Доступ SNMPv3 для чтения/записи и SNMPv1/v2c только для чтения**, некоторые приложения (например, BRAdmin Light), которым необходим доступ к серверу печати, будут работать неправильно, поскольку они подтверждают доступ только для чтения в версиях 1 и 2с. Если необходимо использовать все приложения, рекомендуется выбрать режим **Доступ SNMP v1/v2c для чтения/записи**.

- **Доступ SNMPv3 для чтения/записи**

В этом режиме сервер печати использует протокол SNMP версии 3. Используйте этот режим для безопасного управления сервером печати.



Обратите внимание на указанные ниже особенности использования режима **Доступ SNMPv3 для чтения/записи**.

- Для управления сервером печати можно использовать только веб-интерфейс управления.
- Доступ ко всем приложениям, использующим SNMPv1/v2c, будет ограничен. Чтобы разрешить использование приложений SNMPv1/v2c, используйте режим **Доступ SNMPv3 для чтения/записи и SNMPv1/v2c только для чтения** или **Доступ SNMP v1/v2c для чтения/записи**.

9. Щелкните по значку **Отправить**.



Связанная информация

- [Безопасное управление устройством, подключенным к сети, с помощью протокола SSL/TLS](#)
-

▲ На главную > [Безопасность](#) > [Параметры безопасности сети](#) > [Безопасное управление устройством, подключенным к сети, с помощью протокола SSL/TLS](#) > [Безопасная печать документов с помощью протокола SSL/TLS](#)

Безопасная печать документов с помощью протокола SSL/TLS

Для безопасной печати документов с помощью протокола IPP используйте протокол IPPS.

1. Запустите веб-браузер.
2. Введите в адресной строке браузера адрес “http://IP-адрес устройства” (где “IP-адрес устройства” — это IP-адрес устройства).

Пример:

http://192.168.1.2



- Если используется система Domain Name System (система имен доменов) или имя NetBIOS, введите другое имя (например, SharedPrinter вместо IP-адреса).

- Например:

http://SharedPrinter

Если включено имя NetBIOS, можно также использовать имя узла.

- Пример:

http://rinxxxxxxxxxxxx

Имя NetBIOS можно найти в отчете о конфигурации сети.

- Для Mac выполните доступ к системе управления через веб-интерфейс, щелкнув по значку устройства на экране **Status Monitor**.

3. Введите пароль и щелкните . Пароль по умолчанию — “Admin”. В целях безопасности необходимо изменить пароль.
4. Перейдите на вкладку **Сеть**.
5. Нажмите **Протокол**. Установите в том, что флажок **IPP** установлен.



Если флажок **IPP** не установлен, установите флажок **IPP**, а затем нажмите **Отправить**.

Для активирования настроек перезагрузите устройство.

После перезапуска устройства вернитесь на веб-страницу устройства, откройте вкладку **Сеть** и нажмите **Протокол**.

6. Нажмите кнопку **Настройки сервера HTTP**.
7. Установите флажок **HTTPS(Порт 443)** в разделе **IPP**, а затем щелкните команду **Отправить**.
8. Для активирования настроек перезагрузите устройство.

Обмен данными через протокол IPPS не предотвращает несанкционированный доступ к серверу печати.



Связанная информация

- [Безопасное управление устройством, подключенным к сети, с помощью протокола SSL/TLS](#)

Безопасная отправка электронной почты

- Настройка отправки электронной почты с помощью управления через веб-интерфейс
- Отправка электронной почты с аутентификацией пользователя
- Безопасная отправка электронной почты с помощью SSL/TLS

Настройка отправки электронной почты с помощью управления через веб-интерфейс

Для настройки безопасной отправки электронной почты с аутентификацией пользователя или отправки электронной почты с помощью SSL/TLS рекомендуется использовать управление через веб-интерфейс.

1. Запустите веб-браузер.
2. В адресной строке веб-браузера введите «http://IP-адрес устройства» (где «IP-адрес устройства» — это IP-адрес используемого устройства).
Пример:
http://192.168.1.2
3. Введите пароль и щелкните . Пароль по умолчанию — “Admin”. В целях безопасности необходимо изменить пароль.
4. Перейдите на вкладку **Сеть**.
5. Щелкните меню **Протокол** на левой панели навигации.
6. В поле **SMTP** щелкните элемент **Дополнительные параметры** и убедитесь в том, что для параметра **SMTP** отображается состояние **Включено**.
7. Настройте параметры **SMTP**.
 - Проверьте правильность параметров электронной почты по завершении настройки, отправив тестовое сообщение электронной почты.
 - Если параметры сервера SMTP неизвестны, обратитесь к администратору сети или интернет-провайдеру.
8. По завершении нажмите кнопку **Отправить**.
Откроется диалоговое окно **Проверка конфигурации отправки электронной почты**.
9. Чтобы проверить текущие параметры, следуйте инструкциям в диалоговом окне.



Связанная информация

- [Безопасная отправка электронной почты](#)

Отправка электронной почты с аутентификацией пользователя

Для отправки сообщений через сервер электронной почты, требующий аутентификации пользователей, устройство поддерживает способ SMTP-AUTH. Этот способ позволяет предотвратить несанкционированный доступ пользователей к серверу электронной почты.

Способ SMTP-AUTH можно использовать для отправки уведомлений и отчетов по электронной почте.



Для настройки аутентификации на SMTP-сервере рекомендуется использовать управление через веб-интерфейс.

Параметры сервера электронной почты

Способ аутентификации устройства по SMTP должен соответствовать способу, используемому на сервере электронной почты. Для получения более подробной информации о параметрах сервера электронной почты обратитесь к администратору сети или интернет-провайдеру.



Чтобы включить аутентификацию на SMTP-сервере, на экране управления через веб-интерфейс **SMTP**, в разделе **Метод аутентификации сервера**, необходимо выбрать **SMTP-AUTH**.



Связанная информация

- [Безопасная отправка электронной почты](#)

Безопасная отправка электронной почты с помощью SSL/TLS

Устройство поддерживает способы SSL/TLS для отправки электронной почты через сервер электронной почты, требующий безопасного обмена данными по протоколу SSL/TLS. Чтобы отправлять сообщения электронной почты через сервер электронной почты, использующий обмен данными по протоколу SSL/TLS, необходимо настроить протокол SMTP через SSL/TLS.



Для настройки SSL/TLS рекомендуется использовать управление через веб-интерфейс.

Проверка сертификата сервера

При выборе **SSL/TLS** или **SSL** в разделе **TLS** флажок **Проверять сертификат сервера** устанавливается автоматически.

SMTP ?

Состояние Включено

Настройка отправки эл. почты (SMTP)

Адрес сервера	<input type="text" value="0.0.0.0"/>
Порт	<input type="text" value="25"/>
Метод аутентификации сервера	<input checked="" type="radio"/> Нет <input type="radio"/> SMTP-AUTH
Имя учетной записи SMTP-AUTH	<input type="text"/>
Пароль учетной записи SMTP-AUTH	<input type="text"/>
Введите пароль	<input type="text"/>
Ещё раз введите пароль	<input type="text"/>
SSL/TLS	<input checked="" type="radio"/> Нет <input type="radio"/> SSL <input type="radio"/> TLS <input type="checkbox"/> Проверять сертификат сервера
Адрес электронной почты устройства	<input type="text" value="rinxxxxxxxxxxx@example.com"/>

[Сертификата ЦС>>](#)

[Отчет по электронной почте>>](#)

[Уведомление>>](#)



- Перед проверкой сертификата сервера необходимо импортировать сертификат ЦС, выданный ЦС, подписавшим этот сертификат сервера. Чтобы проверить, действительно ли необходим импорт сертификата ЦС, обратитесь к администратору сети или интернет-провайдеру.
- Если в проверке сертификата сервера нет необходимости, снимите флажок **Проверять сертификат сервера**.

Номер порта

При выборе **SSL** значение **Порт** изменяется в соответствии с протоколом. Чтобы изменить номер порта вручную, введите номер порта после выбора параметра **SSL/TLS**.

Необходимо настроить способ обмена данными устройства по протоколу SMTP в соответствии со способом, используемым сервером электронной почты. Для получения более подробной информации о параметрах сервера электронной почты обратитесь к администратору сети или Интернет-провайдеру.

В большинстве случаев для безопасных служб веб-почты требуются следующие настройки:

SMTP	Порт	25
	Метод аутентификации сервера	SMTP-AUTH
	SSL/TLS	TLS



Связанная информация

- [Безопасная отправка электронной почты](#)
-

Mobile

- [Google Cloud Print](#)
- [AirPrint](#)
- [Мобильная печать для Windows®](#)
- [Служба печати Mopria®](#)

Google Cloud Print

- [Обзор Google Cloud Print](#)
- [Перед использованием Google Cloud Print](#)
- [Печать из Google Chrome™ или Chrome OS™](#)
- [Печать из Google Drive™ для мобильных устройств](#)
- [Печать из почтового сервиса Gmail™ для мобильных устройств](#)

Обзор Google Cloud Print

Google Cloud Print™ — это сервис компании Google. Этот сервис позволяет печатать на принтере, зарегистрированном в учетной записи Google, с помощью устройства, подключенного к сети (например, мобильного телефона или компьютера), без установки драйвера принтера на устройстве.

Для печати из приложений Android™ необходимо установить приложение Google Cloud Print™ из магазина Google Play™.

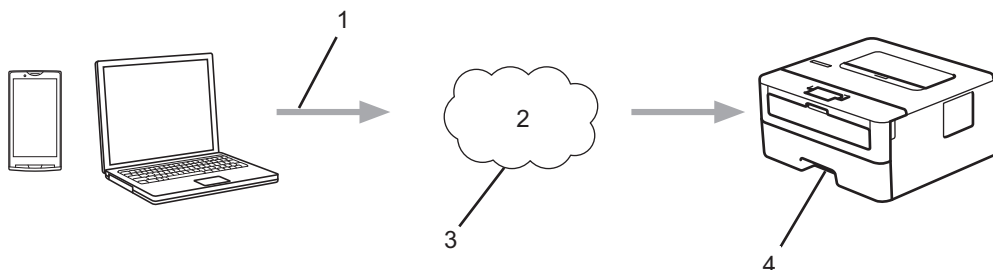

1. Запрос на печать
2. Интернет
3. Google Cloud Print™
4. Печать



Связанная информация

- [Google Cloud Print](#)

Перед использованием Google Cloud Print

- [Настройки сети для использования Google Cloud Print](#)
- [Регистрация устройства в службе Google Cloud Print с помощью Google Chrome™](#)
- [Регистрация устройства в службе Google Cloud Print с помощью веб-интерфейса управления](#)

Настройки сети для использования Google Cloud Print

Чтобы вы могли использовать Google Cloud Print™, устройство должно быть подключено к сети, имеющей доступ к Интернету через проводное или беспроводное соединение. Чтобы правильно подключить и настроить устройство, см. *Руководство по установке* или связанные разделы в этом руководстве.



Связанная информация

- [Перед использованием Google Cloud Print](#)

Related Topics

- [Проблемы при работе с Google Cloud Print](#)
-

Регистрация устройства в службе Google Cloud Print с помощью Google Chrome™

Для выполнения регистрации требуется создать учетную запись Google. Если учетная запись еще не создана, перейдите на веб-сайт Google (<https://accounts.google.com/signup>) с помощью компьютера или мобильного устройства и создайте учетную запись.

Перед началом регистрации убедитесь, что устройство не используется.



В этом разделе описаны действия для пользователей ОС Windows®.

Вид экранов на вашем компьютере зависит от используемой операционной системы и среды.

Возможно, потребуется получить доступ к внешнему серверу, чтобы обновить сертификат.

1. Откройте Google Chrome™ на компьютере.
2. Выполните вход в учетную запись Google.
3. Щелкните значок меню Google Chrome™, а затем **Настройки > Показать дополнительные настройки**.
4. В разделе **Google Cloud Print** нажмите **Настроить**.
5. Для регистрации устройства следуйте инструкциям на экране.
6. При появлении на устройстве сообщения с подтверждением нажмите кнопку [OK].



Если на ЖК-дисплее устройства не отображается сообщение с подтверждением, повторите эти шаги.

7. После успешной регистрации устройство отобразится в поле **Мои устройства**.



Связанная информация

- [Перед использованием Google Cloud Print](#)

Регистрация устройства в службе Google Cloud Print с помощью веб-интерфейса управления

Для выполнения регистрации требуется создать учетную запись Google. Если учетная запись еще не создана, перейдите на веб-сайт Google (<https://accounts.google.com/signup>) с помощью компьютера или мобильного устройства и создайте учетную запись.

Перед началом регистрации убедитесь, что устройство не используется.

Перед регистрацией устройства убедитесь, что на устройстве установлены правильные дата и время.

1. Убедитесь, что устройство подключено к той же сети, что и компьютер или мобильное устройство.
2. Запустите веб-браузер.
3. В адресной строке веб-браузера введите «http://IP-адрес устройства» (где «IP-адрес устройства» — это IP-адрес используемого устройства).
Пример:
http://192.168.1.2
4. Введите пароль и щелкните . Пароль по умолчанию — “Admin”. В целях безопасности необходимо изменить пароль.
5. Перейдите на вкладку **Сеть**.
6. Щелкните меню **Протокол** на левой панели навигации.
7. Убедитесь, что выбрано значение **Google Cloud Print**, а затем нажмите **Дополнительные параметры**.
8. Убедитесь, что для параметра **Состояние** установлено значение **Включено**. Нажмите кнопку **Зарегистрировать**.
9. Для регистрации устройства следуйте инструкциям на экране.
10. При появлении на устройстве сообщения с подтверждением нажмите кнопку ОК.



Если на ЖК-дисплее устройства не отображается сообщение с подтверждением, повторите эти шаги.

11. Нажмите **Google**.
12. Откроется экран входа в сервис Google Cloud Print™. Войдите со своей учетной записью Google и следуйте указаниям на экране, чтобы зарегистрировать устройство.
13. После завершения регистрации устройства вернитесь на экран веб-интерфейса управления и убедитесь, что для параметра **Статус регистрации** установлено значение **Зарегистрировано**.



Связанная информация

- [Перед использованием Google Cloud Print](#)

Печать из Google Chrome™ или Chrome OS™

1. Убедитесь, что устройство включено.
2. Откройте веб-страницу, которую требуется напечатать.
3. Щелкните значок меню Google Chrome™.
4. Нажмите **Print (Печать)**.
5. В списке принтеров выберите свое устройство.
6. При необходимости измените параметры печати.
7. Нажмите **Print (Печать)**.



Связанная информация

- [Google Cloud Print](#)
-

Печать из Google Drive™ для мобильных устройств

1. Убедитесь, что устройство включено.
2. Выполните вход в службу Google Drive™ из веб-браузера на устройстве Android™ или iOS.
3. Откройте документ, который требуется напечатать.
4. Коснитесь значка меню.
5. Коснитесь кнопки **Print (Печать)**.
6. В списке принтеров выберите свое устройство.
7. При необходимости измените параметры печати.
8. Коснитесь кнопки  или **Print (Печать)**.



Связанная информация

- [Google Cloud Print](#)

Печать из почтового сервиса Gmail™ для мобильных устройств

1. Убедитесь, что устройство включено.
2. Выполните вход в почтовый сервис Gmail™ из веб-браузера на устройстве Android™ или iOS.
3. Откройте электронное сообщение, которое требуется напечатать.
4. Коснитесь значка меню.



Если напротив имени вложения отображается **Print (Печать)**, можно также напечатать вложение. Коснитесь **Print (Печать)** и следуйте указаниям на мобильном устройстве.

5. Коснитесь кнопки **Print (Печать)**.
6. В списке принтеров выберите свое устройство.
7. При необходимости измените параметры печати.
8. Коснитесь кнопки  или **Print (Печать)**.



Связанная информация

- [Google Cloud Print](#)

AirPrint

- [Обзор AirPrint](#)
- [Перед использованием AirPrint](#)
- [Печать с помощью AirPrint](#)

Обзор AirPrint

AirPrint — это решение для операционных систем Apple, которое позволяет печатать по беспроводной сети фотографии, сообщения электронной почты, веб-страницы и документы с устройств iPad, iPhone и iPod touch и компьютера Mac без установки драйвера.

Подробную информацию см. на веб-сайте Apple.



Связанная информация

- [AirPrint](#)

Related Topics

- [Неполадки AirPrint](#)
-

Перед использованием AirPrint

- [Настройки сети для использования AirPrint](#)
- [Включение и отключение функции AirPrint с помощью веб-интерфейса управления \(веб-браузера\)](#)

Настройки сети для использования AirPrint

Для использования функции AirPrint мобильное устройство необходимо подключить к беспроводной сети, к которой подключено устройство. Функция AirPrint поддерживает беспроводные подключения, использующие режим инфраструктуры или стандарт Wi-Fi Direct®.

Информацию о настройке мобильного устройства для подключения к беспроводной сети см. в руководстве пользователя мобильного устройства. Чтобы найти ссылку на руководство пользователя для используемого мобильного устройства на веб-сайте Apple, щелкните по значку  в веб-браузере Safari.

Чтобы настроить устройство для работы в беспроводной сети, см. *Руководство по установке* или связанные разделы в этом руководстве. Если устройство поддерживает проводную сеть, воспользуйтесь сетевым кабелем для подключения к беспроводной точке доступа или маршрутизатору.

Если устройство поддерживает Wi-Fi Direct® и требуется настроить устройство для работы в сети Wi-Fi Direct®, см. соответствующие разделы в этом руководстве пользователя.



Связанная информация

- [Перед использованием AirPrint](#)

Включение и отключение функции AirPrint с помощью веб-интерфейса управления (веб-браузера)

Убедитесь, что устройство подключено к той же сети, что и компьютер.

1. Запустите веб-браузер.
2. В адресной строке веб-браузера введите «http://IP-адрес устройства» (где «IP-адрес устройства» — это IP-адрес используемого устройства).
Пример:
http://192.168.1.2
3. Введите пароль и щелкните . Пароль по умолчанию — “Admin”. В целях безопасности необходимо изменить пароль.
4. Перейдите на вкладку **Сеть**.
5. Щелкните меню **Протокол** на левой панели навигации.
6. Чтобы отключить функцию AirPrint, снимите флажок **AirPrint**. Чтобы включить функцию AirPrint, установите флажок **AirPrint**.



По умолчанию функция AirPrint включена.

7. Нажмите кнопку **Отправить**.
8. Для активирования настроек перезагрузите устройство.



Связанная информация



- [Перед использованием AirPrint](#)

Печать с помощью AirPrint

- [Печать с устройств iPad, iPhone и iPod touch](#)
- [Перед использованием AirPrint \(macOS\)](#)
- [Печать с помощью AirPrint \(macOS\)](#)

Печать с устройств iPad, iPhone и iPod touch

Последовательность действий для выполнения печати может различаться в зависимости от приложения. В приведенном ниже примере используется браузер Safari.

1. Убедитесь, что устройство включено.
2. Откройте в браузере Safari страницу, которую нужно напечатать.
3. Коснитесь кнопки  или .
4. Коснитесь кнопки **Напечатать**.
5. Убедитесь, что устройство выбрано.
6. Если выбрано другое устройство (или принтер не выбран), коснитесь кнопки **Принтер**.
Появится список доступных устройств.
7. Нажмите используемое устройство в списке.
8. Выберите нужные параметры, например количество печатаемых страниц или 2-стороннюю печать (если она поддерживается устройством).
9. Коснитесь кнопки **Напечатать**.



Связанная информация

- [Печать с помощью AirPrint](#)

Перед использованием AirPrint (macOS)

Перед печатью в ОС macOS добавьте устройство в список принтеров на компьютере Mac.

1. В меню Apple выберите **Системные настройки**.
2. Щелкните по значку **Принтеры и сканеры**.
3. Слева под панелью «Принтеры» щелкните по значку +.
4. Нажмите **Добавить принтер или сканер....** Появится экран **Добавить**.
5. Выберите устройство, а затем во всплывающем меню **Использ.** выберите **AirPrint**.
6. Нажмите **Добавить**.



Связанная информация

- [Печать с помощью AirPrint](#)

Печать с помощью AirPrint (macOS)

Последовательность действий для выполнения печати может различаться в зависимости от приложения. В приведенном ниже примере используется браузер Safari. Перед печатью убедитесь, что устройство отображается в списке принтеров на компьютере Mac.

1. Убедитесь, что устройство включено.
2. На компьютере Mac запустите браузер Safari и откройте страницу, которую нужно напечатать.
3. В меню **Файл** выберите **Напечатать**.
4. Убедитесь, что устройство выбрано. Если выбрано другое устройство (или принтер не выбран), во всплывающем меню **Принтер** выберите ваше устройство.
5. Выберите нужные параметры, например количество печатаемых страниц или 2-стороннюю печать (если она поддерживается устройством).
6. Нажмите **Напечатать**.



Связанная информация

- [Печать с помощью AirPrint](#)

Мобильная печать для Windows®

Мобильная печать для Windows® — это функция беспроводной печати с мобильного устройства Windows®. Можно подключиться к той же сети, к которой подключено устройство, и выполнить печать без установки драйвера печати на мобильном устройстве. Эту функцию поддерживает множество приложений Windows®.

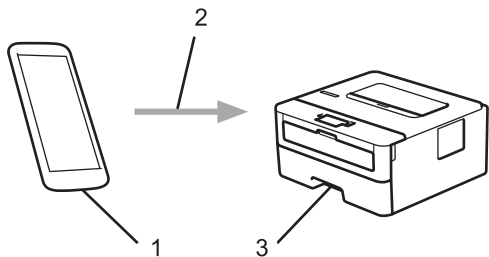

1. Мобильное устройство Windows® (Windows® 10 Mobile или более поздняя версия)
2. Подключение по Wi-Fi®
3. Устройство



Связанная информация

- [Mobile](#)

Служба печати Mopria®

Служба печати Mopria® — это функция печати на мобильных устройствах Android™ (Android™ 4.4 или более поздней версии), разработанная компанией Mopria® Alliance. С помощью этой службы можно подключиться к сети, к которой подключено ваше устройство, и печатать без дополнительных настроек. Многие встроенные приложения Android™ поддерживают печать.

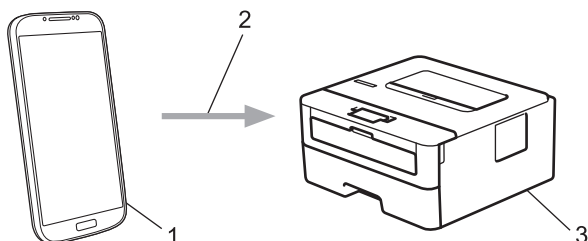

1. Android™ 4.4 или более поздней версии
2. Подключение по Wi-Fi®
3. Устройство

Необходимо загрузить службу печати Mopria® из магазина Google Play™ и установить ее на устройстве с ОС Android™. Чтобы использовать эту службу, необходимо включить ее.



Связанная информация

- [Mobile](#)

▲ На главную > iPrint&Scan для Mac

iPrint&Scan для Mac

- [Обзор iPrint&Scan](#)

Обзор iPrint&Scan

Используйте приложение iPrint&Scan для сканирования с компьютера Mac.

Пример iPrint&Scan показан на следующем экране. Фактический вид экрана может отличаться в зависимости от версии приложения.

- Для Mac

Чтобы загрузить iPrint&Scan, перейдите на веб-сайт www.ricoh.com/support/.

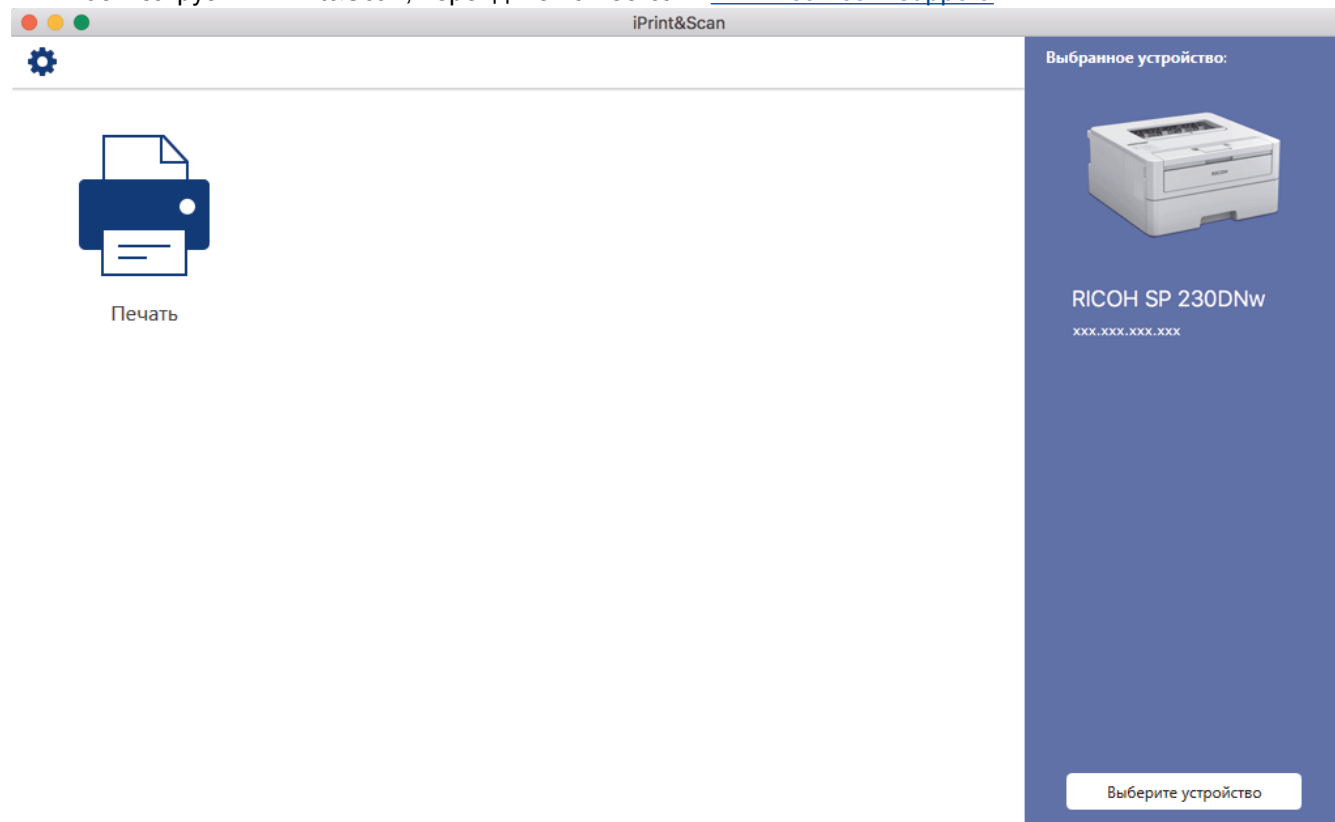

Связанная информация

- [iPrint&Scan для Mac](#)

Устранение неисправностей

Этот раздел поможет устранить типичные сложности, с которыми можно столкнуться при использовании устройства. Большую часть проблем можно устранить самостоятельно.

ВАЖНАЯ ИНФОРМАЦИЯ

Чтобы получить техническую поддержку, обратитесь к местному дилеру или к представителю службы поддержки.

Использование неоригинальных расходных материалов может отразиться на качестве печати, производительности и надежности устройства.

Сначала выполните следующие проверки:

- Шнур питания устройства подсоединен правильно, а само устройство включено. >> [Руководство по установке](#)
- Все защитные материалы удалены. >> [Руководство по установке](#)
- Бумага правильно загружена в лоток для бумаги.
- Интерфейсные кабели надежно подключены к устройству и компьютеру, либо на устройстве и компьютере настроено беспроводное подключение.
- Сообщения об ошибках и сообщения по обслуживанию

Если не удастся решить проблему с помощью проверок, идентифицируйте проблему и >> [Связанная информация](#)



Связанная информация

- [Сообщения об ошибках и необходимости обслуживания](#)
- [Замятия бумаги](#)
- [Неисправности, связанные с печатью](#)
- [Улучшение качества печати](#)
- [Неисправности, связанные с сетью](#)
- [Проблемы при работе с Google Cloud Print](#)
- [Неполадки AirPrint](#)
- [Другие проблемы](#)
- [Информация об аппарате](#)

Сообщения об ошибках и необходимости обслуживания

Как и в других сложных аппаратах офисной техники, в устройстве могут появляться ошибки и может возникнуть необходимость замены сменных деталей. В этом случае устройство идентифицирует ошибку или требуемую процедуру обслуживания и отображает соответствующее сообщение. Часто встречающиеся сообщения об ошибках и необходимости обслуживания приведены в таблице.

Чтобы устранить причину ошибки и удалить сообщение, следуйте инструкциям в столбце **Действие**.

Вы можете устранять большинство ошибок и проводить обычное обслуживание самостоятельно.

Сообщение об ошибке	Причина	Способ устранения
2-стор. отключ.	Неплотно закрыта задняя крышка устройства.	Закройте заднюю крышку устройства так, чтобы она зафиксировалась в закрытом положении.
	Лоток для 2-сторонней печати вставлен не до конца.	Вставьте лоток для 2-сторонней печати в устройство до упора.
Внутр. охлаждение	Слишком высокая температура внутри устройства. Устройство приостанавливает текущее задание печати и переходит в режим охлаждения.	Дождитесь, когда устройство завершит охлаждение. Убедитесь, что вентиляционные отверстия на устройстве ничем не загорожены. По завершении охлаждения устройства печать продолжится. Если вентилятор не вращается, отключите устройство на несколько минут от источника питания, а затем подключите вновь.
Закан.рес.бар	Рабочий ресурс блока фотобарабана скоро будет исчерпан.	Закажите новый блок фотобарабана, не дожидаясь появления на ЖК-дисплее сообщения <i>Замените фотоб..</i>
Закончился тонер	Необходимо заменить тонер-картридж.	Установите новый тонер-картридж.
Замените тонер	Закончился ресурс тонер-картриджа. Устройство остановит все операции печати.	Установите новый тонер-картридж.
Замените фотоб.	Необходимо заменить блок фотобарабана.	Установите новый блок фотобарабана. »» Связанная информация: Замена блока фотобарабана
	При установке нового блока фотобарабана не был сброшен счетчик.	Сбросьте счетчик блока фотобарабана. См. инструкции, которые входят в комплект поставки нового блока фотобарабана.
Замят. (2-стор.)	Замятие бумаги в лотке для 2-сторонней печати или в задней крышке.	Выньте лоток для двусторонней печати, откройте заднюю крышку и удалите замявшуюся бумагу.
Замятие в лотке1	Замятие бумаги в указанном лотке для бумаги.	Выньте лоток для бумаги, показанный на ЖК-дисплее, и извлеките замявшуюся бумагу.
Замятие внутри	Замятие бумаги внутри устройства.	Откройте переднюю крышку, извлеките тонер-картридж с блоком фотобарабана и удалите замявшуюся бумагу. Закройте переднюю крышку.
Замятие сзади	Замятие бумаги в задней части устройства.	Откройте крышку блока термозакрепления тонера и извлеките замявшуюся бумагу. Закройте крышку блока термозакрепления тонера.

Сообщение об ошибке	Причина	Способ устранения
Мало памяти	Память устройства заполнена.	Удерживайте кнопку Go (Перейти) примерно две секунды и уменьшите разрешение печати.
Мало тонера	Если на ЖК-дисплее отображается это сообщение, можно продолжать печать. Ресурс тонер-картриджа заканчивается.	Закажите новый тонер-картридж, чтобы при появлении на ЖК-дисплее сообщения Замените тонер запасной тонер-картридж был уже в наличии.
Неверн. носитель	В драйвере принтера и в меню устройства заданы разные типы бумаги.	Загрузите необходимый тип бумаги в лоток, указанный на ЖК-дисплее, а затем выберите правильное значение в параметре «Тип бумаги» в устройстве.
Несоотв. размер	В лоток загружена бумага неправильного формата.	Загрузите в указанный на ЖК-дисплее лоток бумагу правильного формата и настройте формат бумаги для лотка. Нажмите кнопку Go (Перейти) .
Нет бумаги	Бумага в устройстве отсутствует или неправильно загружена в лоток.	<ul style="list-style-type: none"> Загрузите бумагу в лоток для бумаги. Убедитесь в том, что направляющие для бумаги установлены в соответствии с форматом бумаги. Если в лотке уже есть бумага, выньте, а затем снова вставьте ее. Убедитесь в том, что направляющие для бумаги установлены в соответствии с форматом бумаги. Не переполняйте лоток для бумаги.
Нет бумаги в Л1	Устройству не удалось подать бумагу из указанного лотка.	<p>Выполните одно из следующих действий:</p> <ul style="list-style-type: none"> Загрузите бумагу в указанный на ЖК-дисплее лоток для бумаги. Убедитесь в том, что направляющие для бумаги установлены в соответствии с форматом бумаги. Если в лотке уже есть бумага, выньте, а затем снова вставьте ее. Убедитесь в том, что направляющие для бумаги установлены в соответствии с форматом бумаги. Не переполняйте лоток для бумаги.
Нет тонера	Тонер-картридж или блок фотобарабана с тонер-картриджем установлены неправильно.	Извлеките блок фотобарабана с тонер-картриджем. Извлеките тонер-картридж из блока фотобарабана и повторно вставьте его в блок фотобарабана. Установите блок фотобарабана с тонер-картриджем назад в устройство. Если проблема не исчезает, замените тонер-картридж на новый.
Нет фотобарабана	Блок фотобарабана установлен неправильно.	Вставьте узел тонер-картриджа и блока фотобарабана обратно в устройство.
Открыта крышка	Неплотно закрыта передняя крышка.	Откройте и плотно закройте переднюю крышку устройства.
Открыта крышка	Неплотно закрыта крышка блока термозакрепления тонера.	Закройте крышку блока термозакрепления тонера, расположенного за задней крышкой устройства.

Сообщение об ошибке	Причина	Способ устранения
Ошибка 2-ст. печ.	Формат бумаги, заданный в настройках устройства, не подходит для автоматической 2-сторонней печати.	<p>Нажмите кнопку Go (Перейти) и удерживайте примерно две секунды (при необходимости).</p> <p>Загрузите в лоток бумагу подходящего формата и настройте лоток для этого формата бумаги.</p> <p>Выберите формат бумаги, поддерживаемый функцией 2-сторонней печати.</p> <p>Для автоматической 2-сторонней печати можно использовать бумагу формата A4.</p>
	В лотке находится бумага неправильного формата, которая не подходит для 2-сторонней печати.	
Ошибка картриджа	Тонер-картридж установлен неправильно.	<p>Извлеките блок фотобарабана с тонер-картриджем. Извлеките тонер-картридж и снова установите его в блок фотобарабана. Вставьте блок фотобарабана с тонер-картриджем назад в устройство.</p> <p>Если проблема не устранена, свяжитесь с местным дилером или представителем службы поддержки.</p>
Ошибка формата	Формат бумаги, заданный в драйвере принтера, не поддерживается указанным лотком.	Выберите формат бумаги, поддерживаемый указанным лотком.
Переп. данных	Память устройства заполнена.	Удерживайте кнопку Go (Перейти) примерно две секунды и удалите сохраненные ранее данные печати.
Печ. невозм. ##	В устройстве имеется механическая неполадка.	<ul style="list-style-type: none"> Выключите устройство, нажав и удерживая кнопку ; подождите несколько минут и включите его снова. Если проблема не устранена, свяжитесь с местным дилером или представителем службы поддержки.
Ручная подача	В драйвере принтера в качестве источника бумаги выбран Ручная подача , но в лотке для ручной подачи нет бумаги.	Поместите бумагу в слот для ручной подачи.
Самодиагностика	Температура блока термозакрепления тонера не повышается до заданной за указанное время.	<p>Выключите устройство, нажав и удерживая кнопку ; подождите несколько секунд и включите его снова. Дайте включенному устройству постоять 15 минут в состоянии ожидания.</p>
	Блок термозакрепления тонера слишком сильно нагрелся.	

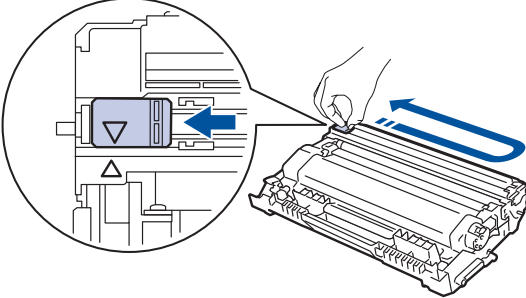
Сообщение об ошибке	Причина	Способ устранения
Фотобарабан !	Необходима очистка коронирующего провода блока фотобарабана.	<p>Очистите коронирующий провод блока фотобарабана.</p>  <p>➤➤ <i>Связанная информация: Очистка коронирующего провода</i></p> <p>Если проблема не исчезает, замените блок фотобарабана на новый.</p>
	Блок фотобарабана или блок фотобарабана с тонер-картриджем установлены неверно.	Извлеките блок фотобарабана, извлеките из него тонер-картридж, а затем установите тонер-картридж обратно в блок фотобарабана. Вставьте блок фотобарабана назад в устройство.



Связанная информация

- [Устранение неисправностей](#)

Related Topics

- [Замена расходных материалов](#)
- [Замена блока фотобарабана](#)
- [Очистка коронирующего провода](#)

Замятия бумаги

Всегда извлекайте оставшуюся бумагу из лотка для бумаги и выравнивайте пачку при добавлении новой бумаги. Это помогает предотвратить подачу в устройство одновременно нескольких листов бумаги и предотвращает замятие бумаги.

- [Замятие бумаги в лотке для бумаги](#)
- [Замятие бумаги в задней части устройства](#)
- [Замятие бумаги внутри устройства](#)
- [Замятие бумаги в лотке для двусторонней печати](#)

Замятие бумаги в лотке для бумаги

Если на панели управления устройства или в утилите Status Monitor отображается сообщение о замятии бумаги в лотке, выполните указанные ниже действия.

1. Полностью выдвиньте лоток для бумаги.

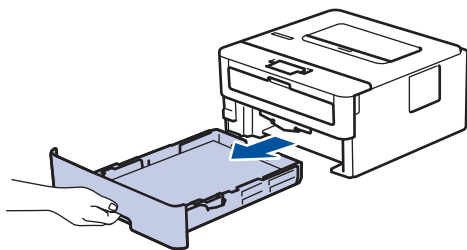

2. Аккуратно вытяните замятую бумагу.

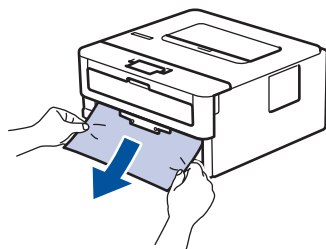

 Удалить замятую бумагу проще, если вытягивать ее двумя руками.

3. Тщательно расправьте стопку бумаги, чтобы предотвратить дальнейшие замятия, и отрегулируйте положение направляющих по формату бумаги.

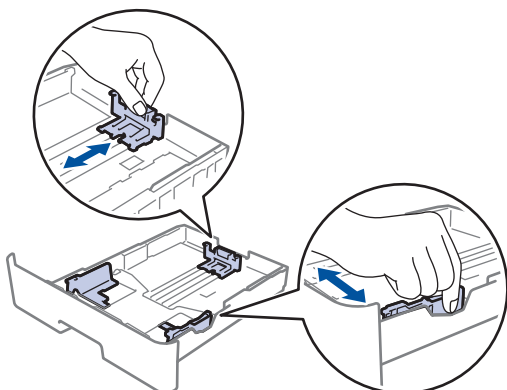

4. Убедитесь в том, что высота стопки бумаги не превышает отметку максимального уровня (▼▼▼).

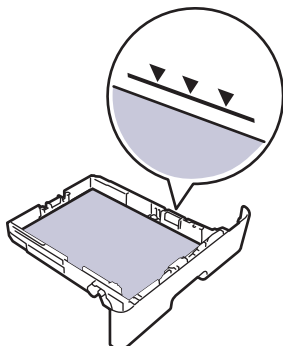

5. Задвиньте лоток для бумаги в устройство до упора.



Связанная информация

- [Замятия бумаги](#)

Замятие бумаги в задней части устройства

Если на панели управления устройства или в утилите Status Monitor отображается сообщение о замятии бумаги в задней части устройства, выполните указанные ниже действия.

1. Оставьте аппарат включенным на 10 минут, чтобы внутренний вентилятор охладил его чрезмерно нагретые внутренние детали.
2. Откройте заднюю крышку.

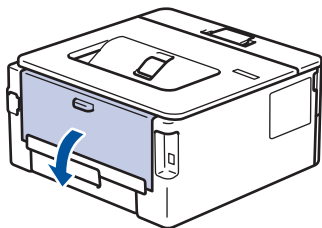

3. Потяните на себя лапки, расположенные слева и справа, чтобы разблокировать крышку узла закрепления.

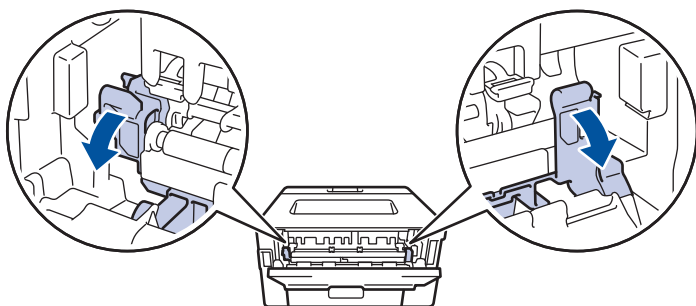

⚠ ПРЕДУПРЕЖДЕНИЕ

ГОРЯЧАЯ ПОВЕРХНОСТЬ

Внутренние части устройства при работе могут сильно нагреваться. Дождитесь охлаждения устройства, перед тем как прикасаться к ним.



✎ Если рычаги для конвертов в задней крышке опущены в положение для печати конвертов, поднимите их в исходное положение, прежде чем опускать лапки.

4. Двумя руками аккуратно вытяните замятую бумагу из блока термозакрепления тонера.

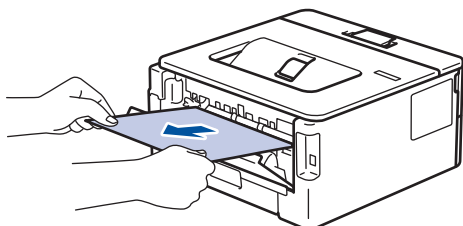

5. Закройте крышку блока термозакрепления тонера.

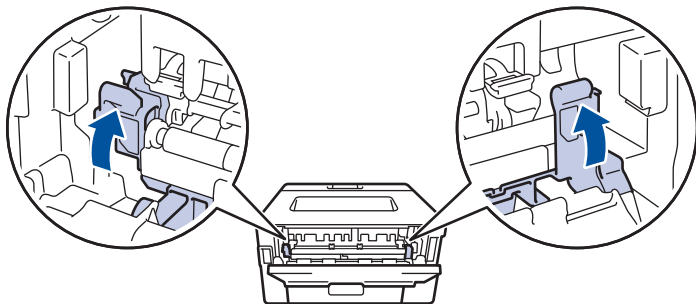

Если необходимо выполнить печать на конвертах, перед тем как закрыть заднюю крышку, снова опустите рычаги для конвертов в соответствующее положение.

6. Закройте заднюю крышку до фиксации.



Связанная информация

- [Замятия бумаги](#)

Замятие бумаги внутри устройства

Если на панели управления устройства или в утилите Status Monitor отображается сообщение о замятии бумаги внутри устройства, выполните указанные ниже действия.

1. Оставьте аппарат включенным на 10 минут, чтобы внутренний вентилятор охладил его чрезмерно нагретые внутренние детали.
2. Откройте переднюю крышку.

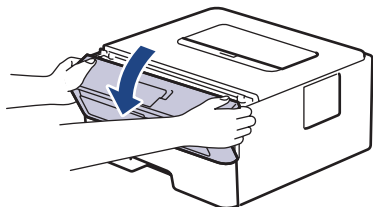

3. Извлеките блок фотобарабана с тонер-картриджем.

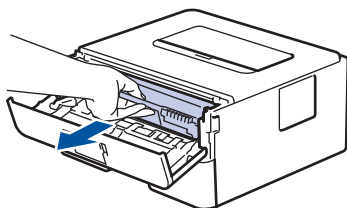

⚠ ПРЕДУПРЕЖДЕНИЕ

ГОРЯЧАЯ ПОВЕРХНОСТЬ

Внутренние части устройства при работе могут сильно нагреваться. Дождитесь охлаждения устройства, перед тем как прикасаться к ним.

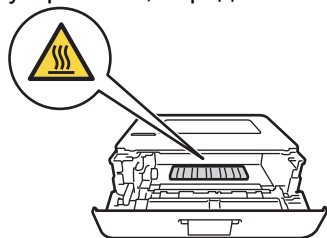

4. Медленно извлеките замятую бумагу.

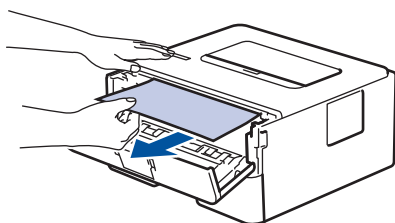

5. Вставьте блок фотобарабана с тонер-картриджем обратно в устройство.

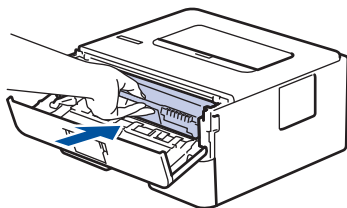

6. Закройте переднюю крышку.



Связанная информация

- [Замятия бумаги](#)

Замятие бумаги в лотке для двусторонней печати

Если на панели управления устройства или в утилите Status Monitor отображается сообщение о замятии бумаги в лотке для двусторонней печати, выполните указанные ниже действия.

1. Оставьте устройство включенным на 10 минут, чтобы внутренний вентилятор охладил его чрезмерно нагретые внутренние детали.
2. Полностью выдвиньте лоток для бумаги из устройства.

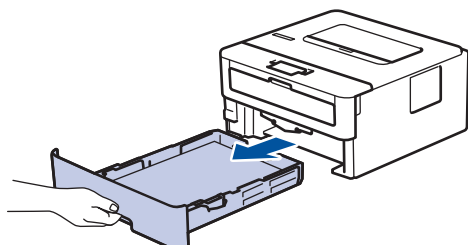

3. На задней стороне устройства полностью выдвиньте лоток для двусторонней печати.

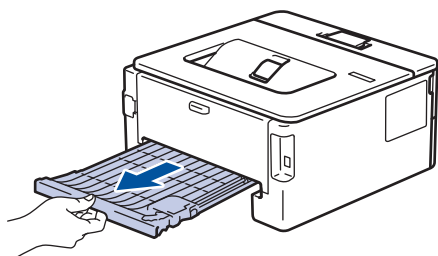

4. Извлеките замятую бумагу из устройства или лотка для 2-сторонней печати.

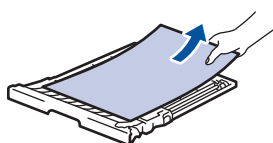
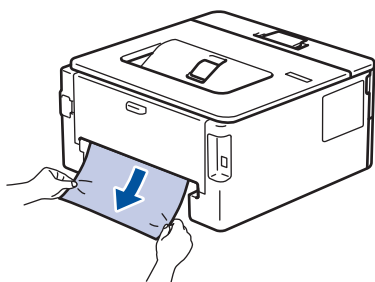

5. Извлеките обрывки бумаги, которые могли остаться внутри устройства из-за статического электричества.

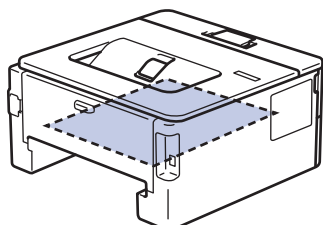

6. Если бумага не застряла в лотке для 2-сторонней печати, откройте заднюю крышку.

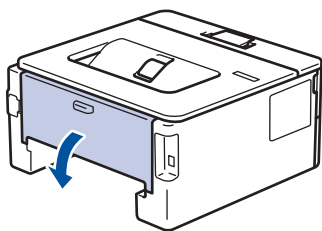

ПРЕДУПРЕЖДЕНИЕ

ГОРЯЧАЯ ПОВЕРХНОСТЬ

Внутренние части устройства при работе могут сильно нагреваться. Дождитесь охлаждения устройства, перед тем как прикасаться к ним.



7. Двумя руками аккуратно вытяните замятую бумагу из задней части устройства.

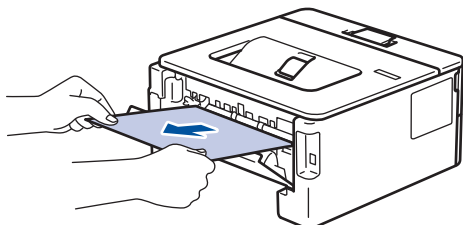

8. Закройте заднюю крышку до фиксации.





9. Задвиньте лоток для двусторонней печати в задней части устройства до упора.



10. Задвиньте лоток для бумаги в передней части устройства до упора.

Связанная информация

- [Замятия бумаги](#)

Неисправности, связанные с печатью

Проблемы	Рекомендации
Документ не распечатывается	<p>Убедитесь в том, что аппарат не находится в режиме выключения питания.</p> <p>Если устройство находится в режиме выключения питания, нажмите  на панели управления, а затем передайте данные печати еще раз.</p> <p>Проверьте, правильный ли драйвер принтера установлен и выбран.</p> <p>Проверьте, отображается ли на панели управления устройства или в утилите Status Monitor сообщение об ошибке.</p> <p>Проверьте, подключено ли устройство к Интернету:</p> <ul style="list-style-type: none"> Windows® 7 и Windows Server® 2008 R2 Нажмите  (Пуск) > Устройства и принтеры. Щелкните правой кнопкой мыши RICOH SP 230DNw и выберите Просмотр очереди печати. В строке меню щелкните Принтер. Убедитесь, что параметр Работать автономно не выбран. Windows Server® 2008 Нажмите  (Пуск) > Панель управления > Оборудование и звук > Принтеры. Щелкните правой кнопкой мыши RICOH SP 230DNw. Проверьте, есть ли в списке параметр Отложенная печать. При наличии в списке этого параметра щелкните его, чтобы установить драйвер в режиме онлайн. Windows® 8.1 и Windows Server® 2012 Переведите указатель мыши в правый нижний угол рабочего стола. Когда появится строка меню, выберите Параметры > Панель управления > Оборудование и звук > Просмотр устройств и принтеров. Щелкните правой кнопкой мыши RICOH SP 230DNw. Нажмите Просмотр очереди печати. Если отобразятся параметры драйвера принтера, выберите нужный драйвер. В строке меню нажмите Принтер и убедитесь, что флажок Работать автономно не установлен. Windows® 10 и Windows Server® 2016 Нажмите  > Службные — Windows > Панель управления. В группе Оборудование и звук выберите Просмотр устройств и принтеров. Щелкните правой кнопкой мыши RICOH SP 230DNw. Нажмите Просмотр очереди печати. Если отобразятся параметры драйвера принтера, выберите нужный драйвер. В строке меню нажмите Принтер и убедитесь, что флажок Работать автономно не установлен. Windows Server® 2012 R2 На экране Панель управления выберите Start. В группе Оборудование выберите Просмотр устройств и принтеров. Щелкните правой кнопкой мыши RICOH SP 230DNw. Нажмите

Проблемы	Рекомендации
	<p>Просмотр очереди печати. Если отобразятся параметры драйвера принтера, выберите нужный драйвер. В строке меню нажмите Принтер и убедитесь в том, что флажок Работать автономно не установлен.</p> <ul style="list-style-type: none"> Мас Откройте меню Системные настройки и выберите пункт Принтеры и сканеры. Когда устройство находится в автономном режиме, удалите его с помощью кнопки , а затем добавьте с помощью кнопки .
Аппарат не печатает или остановил печать.	Отмените задание печати и удалите его из памяти устройства. Возможно, материалы будут напечатаны не полностью. Отправьте данные печати еще раз. ➤➤ Связанная информация: <i>Отмена задания печати</i>
При отображении страниц на экране колонтитулы видны, но на распечатанном документе их нет.	В верхней и нижней части страницы образуется непечатная зона. Настройте верхнее и нижнее поля документа, чтобы обеспечить печать колонтитулов.
Устройство начинает печать самопроизвольно или печатает бессмысленный текст.	Отмените задание печати и удалите его из памяти устройства. Возможно, материалы будут напечатаны не полностью. Отправьте данные печати еще раз. ➤➤ Связанная информация: <i>Отмена задания печати</i>
	Проверьте параметры приложения и убедитесь в том, что они правильно настроены для работы с аппаратом.
	Убедитесь, что в окне печати приложения выбран драйвер принтера.
Устройство печатает первые несколько страниц правильно, а затем на некоторых страницах печатается не весь текст.	Проверьте параметры приложения и убедитесь в том, что они правильно настроены для работы с аппаратом.
	Устройство получает не все данные, отправленные с компьютера. Проверьте, правильно ли подключен соединительный кабель.
Устройство не печатает на двух сторонах листа, даже если в драйвере принтера заданы соответствующие настройки и устройство поддерживает автоматическую 2-стороннюю печать.	Проверьте настройку формата бумаги в драйвере принтера. Выберите бумагу формата А4 плотностью 60–105 г/м ² .
Скорость печати слишком низкая.	Попробуйте изменить настройку драйвера принтера. При самом высоком разрешении увеличивается время обработки данных, отправки и печати.
	Если включен тихий режим, отключите его в драйвере принтера или настройках меню устройства.
Устройство не выполняет подачу бумаги.	Если в лотке есть бумага, убедитесь, что она ровная. Если бумага скручена, распрямите ее. Иногда достаточно вынуть бумагу, перевернуть стопку и вложить ее обратно в лоток.
	Попробуйте уменьшить количество бумаги в лотке и повторите операцию.
	Убедитесь в том, что в драйвере принтера не установлено значение Ручная подача для параметра Источник бумаги .
	Очистите ролики захвата бумаги.
В аппарат не подается бумага из слота ручной подачи.	Двумя руками плотно вставьте один лист бумаги в слот ручной подачи таким образом, чтобы передний

Проблемы	Рекомендации
	<p>край листа уперся в ролики подачи бумаги. Продолжайте прижимать бумагу к роликам до захвата бумаги аппаратом и втягивания ее внутрь.</p> <p>В слот ручной подачи следует вставлять только один лист бумаги.</p> <p>Убедитесь в том, что в драйвере принтера для параметра Ручная подача установлено значение Источник бумаги.</p>
Аппарат не загружает конверты.	Загружайте в слот ручной подачи по одному конверту. В приложении должна быть настроена печать на конвертах используемого формата. Этот параметр обычно задается в приложении в меню «Настройка страницы» или «Настройка документа».



Связанная информация

- [Устранение неисправностей](#)

Related Topics

- [Отслеживание состояния устройства с компьютера \(для Windows®\)](#)
- [Отслеживание состояния устройства с компьютера \(для Mac\)](#)
- [Отмена задания печати](#)
- [Очистка роликов подачи бумаги](#)



Улучшение качества печати



Если есть проблемы с качеством печати, сначала напечатайте пробную страницу. Если с напечатанной страницей все в порядке, вероятно, проблема не в устройстве. Проверьте подключение соединительного кабеля и попробуйте напечатать другой документ. Если качество документа или тестовой страницы, напечатанной на устройстве, неудовлетворительное, сверьтесь с примерами низкого качества печати и следуйте приведенным в таблице рекомендациям.

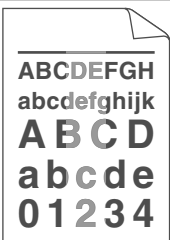

ВАЖНАЯ ИНФОРМАЦИЯ

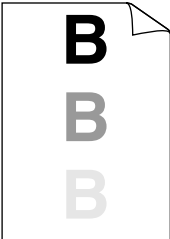

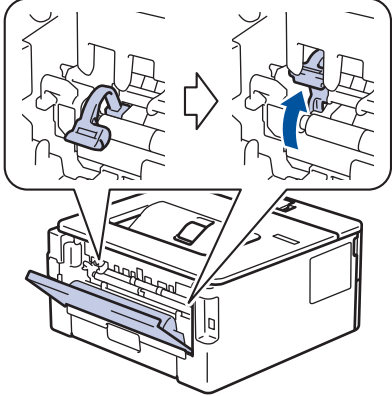
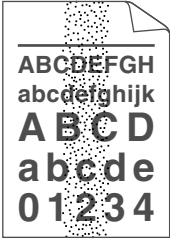
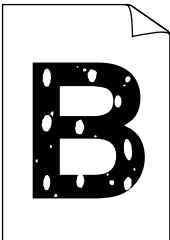
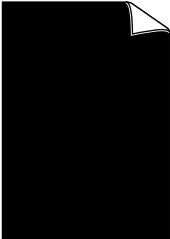
Использование неоригинальных расходных материалов может отразиться на качестве печати, производительности и надежности устройства.

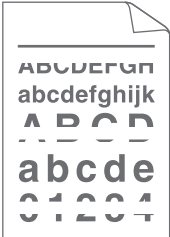

1. Для достижения наилучшего качества печати следует использовать рекомендуемую бумагу. Убедитесь в том, что используется бумага, соответствующая своим техническим характеристикам.
2. Убедитесь в том, что тонер-картридж и блок фотобарабана установлены правильно.

Примеры плохого качества печати	Рекомендации
 <p>Блеклые отпечатки</p>	<ul style="list-style-type: none"> • Если устройство сообщает о необходимости замены тонер-картриджа, установите новый тонер-картридж. • Обратите внимание на окружающие условия, в которых установлен аппарат. Эту проблему с качеством печати могут вызвать такие условия, как влажность, высокая температура и т. п. • Если вся страница выглядит слишком светлой, возможно, включена функция экономии тонера. Отключите режим экономии тонера в меню настройки или в драйвере принтера. • Очистите блок фотобарабана. • Очистите коронирующий провод блока фотобарабана. • Установите новый тонер-картридж. • Установите новый блок фотобарабана.
 <p>Серый фон</p>	<ul style="list-style-type: none"> • Обратите внимание на окружающие условия, в которых установлен аппарат. Повышенное фоновое затемнение может быть вызвано такими условиями, как высокая температура, высокая влажность и т. п. • Очистите блок фотобарабана. • Установите новый тонер-картридж. • Установите новый блок фотобарабана.
 <p>Фантомные изображения</p>	<ul style="list-style-type: none"> • Обратите внимание на окружающие условия, в которых установлен аппарат. Эту проблему с качеством печати могут вызвать такие условия, как низкая температура, низкая влажность и т. д. • Выберите соответствующий тип носителя в драйвере принтера. • Выберите соответствующий тип носителя в меню настройки. • Убедитесь в том, что два рычага на внутренней стороне задней крышки находятся в верхнем положении. Поднимите два рычага вверх до упора.

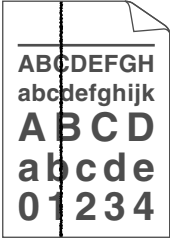
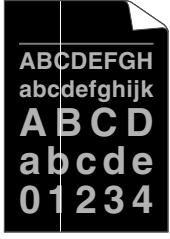
Примеры плохого качества печати	Рекомендации
	 <ul style="list-style-type: none"> • Очистите блок фотобарабана. • Установите новый блок фотобарабана. • Установите новый тонер-картридж. • Возможно, загрязнен блок термозакрепления тонера. <p>Обратитесь к представителю службы поддержки.</p>
 <p>Пятна тонера</p>	<ul style="list-style-type: none"> • Убедитесь в том, что настройка типа носителя в драйвере соответствует типу используемой бумаги. • Очистите блок фотобарабана. • Возможно, поврежден тонер-картридж. Установите новый тонер-картридж. • Возможно, поврежден блок фотобарабана. Установите новый блок фотобарабана. • Возможно, загрязнен блок термозакрепления тонера. <p>Обратитесь к представителю службы поддержки.</p>
 <p>Пропуски печати</p>	<ul style="list-style-type: none"> • Выберите в драйвере принтера режим Плотная бумага или используйте более тонкую бумагу. • Выберите соответствующий тип носителя в меню настройки. • Обратите внимание на окружающие условия, в которых установлен аппарат. Такие условия, как высокая влажность, могут вызвать пропуски печати. • Возможно, поврежден блок фотобарабана. Установите новый блок фотобарабана.
 <p>Черные страницы</p>	<ul style="list-style-type: none"> • Очистите коронирующий провод блока фотобарабана. • Возможно, поврежден блок фотобарабана. Установите новый блок фотобарабана.
 <p>Белые линии поперек страницы</p>	<ul style="list-style-type: none"> • Выберите соответствующий тип носителя в драйвере принтера. • Выберите соответствующий тип носителя в меню настройки. • Эта проблема может устраниться сама. Для устранения этой проблемы напечатайте несколько пустых страниц, особенно если устройство не использовалось длительное время.

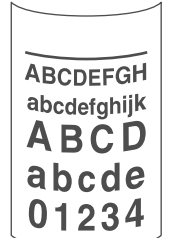
Примеры плохого качества печати	Рекомендации
 <p>Линии поперек страницы</p>	<ul style="list-style-type: none"> Очистите блок фотобарабана. Возможно, поврежден блок фотобарабана. Установите новый блок фотобарабана.
 <p>Белые линии, полосы или ребристость поперек страницы</p>	<ul style="list-style-type: none"> Обратите внимание на окружающие условия, в которых установлен аппарат. Эта проблема качества печати может быть вызвана условиями среды (высокая влажность или высокая температура и т. п.). Очистите блок фотобарабана. Если после печати нескольких пустых страниц проблема не исчезает, установите новый блок фотобарабана.
 <p>Белые пятна на черном тексте или изображении с шагом 94 мм</p> <p>Белые пятна с шагом 94 мм</p>	<ul style="list-style-type: none"> Если после печати нескольких страниц проблема не устранена, возможно, на поверхности блока фотобарабана имеется инородный материал, например клей от этикетки. Очистите блок фотобарабана. <ul style="list-style-type: none"> ➤➤ <i>Связанная информация: Очистка блока фотобарабана с помощью печати точек барабана</i> Возможно, поврежден блок фотобарабана. Установите новый блок фотобарабана.
 <p>Следы черного тонера на странице</p>	<ul style="list-style-type: none"> Когда используются листы с наклейками для лазерных принтеров, клей с этих листов может прилипнуть к поверхности фотобарабана. Очистите блок фотобарабана. <ul style="list-style-type: none"> ➤➤ <i>Связанная информация: Очистка блока фотобарабана с помощью печати точек барабана</i> Использование бумаги со скрепками или скобами может привести к повреждению блока фотобарабана. Воздействие прямого солнечного (или длительное воздействие искусственного света) может повредить распакованный блок фотобарабана. Очистите блок фотобарабана. Возможно, поврежден тонер-картридж. Установите новый тонер-картридж. Возможно, поврежден блок фотобарабана. Установите новый блок фотобарабана.

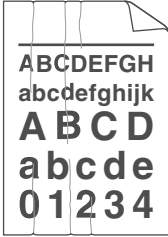
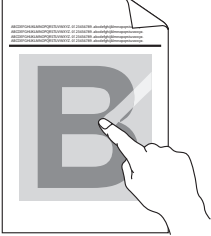
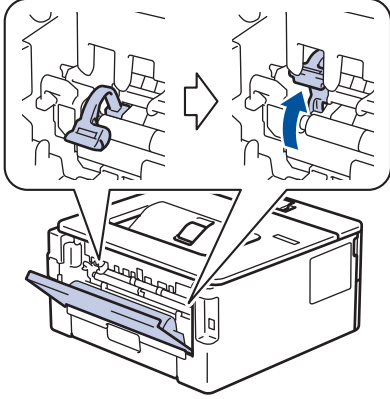
Примеры плохого качества печати	Рекомендации
 <p>Черные линии вдоль листа На распечатанных страницах видны следы тонера, идущие сверху вниз вдоль страницы</p>	<ul style="list-style-type: none"> Очистите коронирующий провод в блоке фотобарабана, сдвинув бегунок. Убедитесь в том, что лапка на блоке фотобарабана находится в исходном положении. Возможно, поврежден тонер-картридж. Установите новый тонер-картридж. Возможно, поврежден блок фотобарабана. Установите новый блок фотобарабана. Возможно, загрязнен блок термозакрепления тонера. Обратитесь к представителю службы поддержки.
 <p>Белые линии вдоль страницы</p>	<ul style="list-style-type: none"> Убедитесь в том, что внутри аппарата и вокруг тонер-картриджа и блока фотобарабана отсутствует инородный материал, например обрывки бумаги, липкая бумага для заметок или пыль. Возможно, поврежден тонер-картридж. Установите новый тонер-картридж. Возможно, поврежден блок фотобарабана. Установите новый блок фотобарабана.
 <p>Изображение перекошено</p>	<ul style="list-style-type: none"> Убедитесь в том, что бумага загружена в лоток правильно, а направляющие не установлены слишком плотно или слишком свободно относительно пачки бумаги. Правильно установите направляющие для бумаги. Возможно, лоток для бумаги переполнен. Проверьте тип и качество бумаги. Убедитесь в отсутствии инородных предметов (например, обрывков бумаги) в устройстве. Если проблема возникает только в процессе автоматической 2-сторонней печати, проверьте, нет ли в лотке для 2-сторонней печати разорванной бумаги. Убедитесь в том, что лоток для 2-сторонней печати полностью вставлен в устройство и задняя крышка закрыта.
 <p>Скрученное или волнистое изображение</p>	<ul style="list-style-type: none"> Проверьте тип и качество бумаги. К скручиванию бумаги могут привести высокая температура и высокая влажность. Если аппарат используется нечасто, возможно, бумага оставалась в лотке слишком долго. Переверните пачку бумаги в лотке. Расправьте пачку бумаги, а затем поверните ее в лотке для бумаги на 180°. Откройте заднюю крышку, чтобы отпечатанная страница подавалась в выходной лоток для вывода бумаги лицевой стороной вверх. Если используется не рекомендованный тип бумаги, выберите в драйвере принтера режим Уменьшение скручивания бумаги.

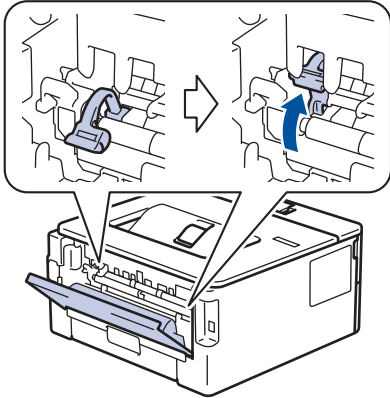
Примеры плохого качества печати	Рекомендации
 <p data-bbox="352 405 596 432">Складки и морщины</p>	<ul data-bbox="818 168 1465 309" style="list-style-type: none"> • Убедитесь в том, что бумага загружена правильно. • Проверьте тип и качество бумаги. • Переверните стопку бумаги во входном лотке или разверните ее на 180°.
 <p data-bbox="320 689 632 716">Ненадежное закрепление</p>	<ul data-bbox="818 452 1469 544" style="list-style-type: none"> • Убедитесь в том, что два рычага на внутренней стороне задней крышки находятся в верхнем положении. Поднимите два рычага вверх до упора.  <ul data-bbox="818 958 1469 1249" style="list-style-type: none"> • Убедитесь, что используете бумагу того типа, который выбран в драйвере принтера. • Выберите режим Усиление фиксации тонера в драйвере принтера. Если этот выбор не приводит к достаточному улучшению, в драйвере принтера в меню Тип печатного носителя выберите плотный носитель. Если выполняется печать на конвертах, выберите в настройках типа носителя Конверты плотные.
 <p data-bbox="268 1603 681 1630">Конверт собирается в «гармошку»</p>	<ul data-bbox="818 1265 1465 1415" style="list-style-type: none"> • Убедитесь в том, что при печати конвертов два рычага на внутренней стороне задней крышки опущены вниз. После завершения печати верните рычаги в исходное положение. Поднимите рычаги вверх до упора.  <ul data-bbox="818 1832 1465 2027" style="list-style-type: none"> • Убедитесь в том, что для печати конвертов используется выходной лоток для вывода бумаги лицевой стороной вверх (задняя крышка). • (Для моделей со слотом для ручной подачи) Конверты должны подаваться только из слота ручной подачи.



Связанная информация

- Устранение неисправностей

Related Topics

- Пробная печать
- Очистка блока фотобарабана с помощью печати точек фотобарабана
- Сокращение расхода тонера
- Замена тонер-картриджа
- Замена блока фотобарабана

Неисправности, связанные с сетью

- [Сообщения об ошибках](#)
- [Где найти параметры сети используемого устройства?](#)
- [Не удается завершить настройку беспроводной сети](#)
- [Устройство не печатает по сети](#)
- [Проверка работы сетевых устройств](#)

Сообщения об ошибках

При возникновении ошибки устройство отображает соответствующее сообщение. Наиболее часто встречающиеся сообщения об ошибках приведены в таблице.

Сообщения об ошибках	Причина	Способ устранения
Ошибка связи	В это же время другие устройства пытаются подключиться к сети Wi-Fi Direct®.	Убедитесь, что другие устройства не пытаются подключиться к сети Wi-Fi Direct®, а затем попробуйте снова настроить параметры Wi-Fi Direct®.
Сбой соединения	Ваше устройство и мобильное устройство не могут установить связь в процессе настройки сети Wi-Fi Direct®.	<ul style="list-style-type: none">• Подвиньте мобильное устройство ближе к вашему устройству.• Поместите устройство и мобильное устройство туда, где отсутствуют помехи.• Если сеть настроена с помощью PIN-кода и WPS, убедитесь в том, что введен правильный PIN-код.
Нет устройства	В ходе настройки сети Wi-Fi Direct® устройство не смогло обнаружить ваше мобильное устройство.	<ul style="list-style-type: none">• Убедитесь, что аппарат и мобильное устройство находятся в режиме Wi-Fi Direct®.• Подвиньте мобильное устройство ближе к вашему устройству.• Поместите устройство и мобильное устройство туда, где отсутствуют помехи.• При ручной настройке сети Wi-Fi Direct® убедитесь, что введен правильный пароль.• Если в мобильном устройстве есть страница настройки способа получения IP-адреса, проверьте, что задано получение IP-адреса по протоколу DHCP.



Связанная информация

- [Неисправности, связанные с сетью](#)

▲ На главную > [Устранение неисправностей](#) > [Неисправности, связанные с сетью](#) > Где найти параметры сети используемого устройства?

Где найти параметры сети используемого устройства?

- [Печать отчета о конфигурации сети](#)
- [Изменение настроек устройства с помощью компьютера](#)

Не удается завершить настройку беспроводной сети

Выключите и вновь включите беспроводной маршрутизатор. Затем попытайтесь настроить параметры беспроводного подключения еще раз. Если проблему устранить не удастся, выполните инструкции ниже.

Исследуйте проблему с помощью отчета WLAN.

Причина	Действие	Интерфейс
Неправильно установлены параметры обеспечения безопасности (имя SSID/ключ шифрования).	<ul style="list-style-type: none"> Выберите и проверьте правильность параметров обеспечения безопасности. <ul style="list-style-type: none"> Инструкции по поиску параметров обеспечения безопасности см. в документации, поставляемой с беспроводной точкой доступа/маршрутизатором. В качестве параметров обеспечения безопасности по умолчанию может использоваться марка или номер модели беспроводной точки доступа/маршрутизатора. Обратитесь к производителю беспроводной точки доступа/маршрутизатора, интернет-провайдеру или администратору сети. 	Беспроводной
MAC-адрес устройства не разрешен.	Убедитесь, что MAC-адрес устройства не блокируется фильтром. MAC-адрес можно найти на панели управления устройства.	Беспроводной
Беспроводная точка доступа/маршрутизатор работает в скрытом режиме (имя SSID не рассылается).	<ul style="list-style-type: none"> Введите правильное имя SSID или ключ шифрования вручную. Проверьте имя SSID и ключ шифрования в документации, поставляемой с беспроводной точкой доступа/маршрутизатором, и измените настройку параметров беспроводной сети. 	Беспроводной
Параметры безопасности (SSID/пароль) заданы неправильно.	<ul style="list-style-type: none"> Проверьте SSID и пароль. <ul style="list-style-type: none"> При настройке сети вручную имя SSID и пароль отображаются на устройстве. Если мобильное устройство поддерживает настройку вручную, имя SSID и пароль будут отображаться на экране мобильного устройства. 	Wi-Fi Direct®
Вы используете Android™ 4.0.	Если ваше мобильное устройство отключается примерно через шесть минут после использования Wi-Fi Direct®, попробуйте настроить конфигурацию одним нажатием с помощью WPS (рекомендуется) и установите устройство в качестве владельца группы.	Wi-Fi Direct®
Устройство находится слишком далеко от мобильного устройства.	Во время настройки сети Wi-Fi Direct® расположите устройство не дальше 1 м от мобильного устройства.	Wi-Fi Direct®
Между устройством и мобильным устройством имеются какие-то препятствия (например, стены или мебель).	Расположите устройство так, чтобы между ним и мобильным устройством не было препятствий.	Wi-Fi Direct®
Рядом с устройством или мобильным устройством находится компьютер, подключенный к беспроводной сети, устройство с поддержкой технологии Bluetooth®, микроволновая печь или цифровой беспроводной телефон.	Отодвиньте все прочие устройства подальше от устройства или мобильного устройства.	Wi-Fi Direct®

Причина	Действие	Интерфейс
Если все указанные выше меры по устранению неисправностей были предприняты, однако настройку Wi-Fi Direct® завершить не удастся, выполните указанные ниже действия.	<ul style="list-style-type: none"> Выключите, а затем снова включите устройство. Повторите попытку настройки Wi-Fi Direct®. Если устройство используется в качестве клиента, уточните максимально допустимое количество устройств в текущей сети Wi-Fi Direct®, а затем проверьте, сколько устройств подключено. 	Wi-Fi Direct®

Для Windows®

Если беспроводное подключение прервано, и выполнены все указанные выше проверки, рекомендуется использовать утилиту восстановления сетевых подключений.



Связанная информация

- [Неисправности, связанные с сетью](#)

Related Topics

- [Настройка устройства для работы в беспроводной сети, если имя SSID не рассылается](#)
- [Использование Wi-Fi Direct®](#)

Устройство не печатает по сети

Причина	Действие	Интерфейс
Доступ устройства к сети блокируется программой обеспечения безопасности.	Некоторые программы обеспечения безопасности могут блокировать доступ, не отображая при этом диалоговое окно с предупреждением системы безопасности, даже если установка выполнена успешно. Чтобы разрешить доступ, см. инструкции, прилагаемые к программе обеспечения безопасности, или обратитесь к производителю программного обеспечения.	Проводное/ беспроводное
Устройству не назначен доступный IP-адрес.	<ul style="list-style-type: none"> Проверьте IP-адрес и маску подсети. Убедитесь, что IP-адреса и маски подсети компьютера и устройства назначены правильно и принадлежат одной сети. Для получения подробных сведений о проверке IP-адреса и маски подсети обратитесь к администратору сети. Windows® Проверьте IP-адрес и маску подсети с помощью утилиты восстановления сетевых подключений. 	Проводное/ беспроводное
Невыполненное задание печати все еще значится в очереди печати на компьютере.	<ul style="list-style-type: none"> Если невыполненное задание печати все еще значится в очереди печати на компьютере, удалите его. Кроме того, можно дважды щелкнуть по значку принтера в указанной ниже папке и отменить печать всех документов: <ul style="list-style-type: none"> Windows® 7 Нажмите кнопку  (Пуск) > Устройства и принтеры > Принтеры и факсы. Windows® 8.1 Переведите указатель мыши в правый нижний угол рабочего стола. Когда появится строка меню, выберите Параметры > Панель управления. В группе Оборудование и звук выберите Просмотр устройств и принтеров > Принтеры. Windows® 10 и Windows Server® 2016 Нажмите  > Служебные — Windows > Панель управления. В группе Оборудование и звук выберите Просмотр устройств и принтеров > Принтеры. Windows Server® 2008 Нажмите кнопку пуск > Панель управления > Принтеры. Windows Server® 2012 Переведите указатель мыши в правый нижний угол рабочего стола. Когда появится строка меню, выберите Параметры > Панель управления. В группе Оборудование выберите Просмотр устройств и принтеров > Принтер. Windows Server® 2012 R2 Нажмите Панель управления на экране Start. В группе Оборудование нажмите Просмотр устройств и принтеров. macOS 10.11.x, 10.12.x, 10.13.x Нажмите Системные настройки > Принтеры и сканеры. 	Проводное/ беспроводное

Причина	Действие	Интерфейс
Устройство не подключено к беспроводной сети.	Напечатайте отчет WLAN, чтобы проверить код ошибки в отчете.	Беспроводной

Если проверены все настройки и опробованы все вышеописанные рекомендации, но устройство по-прежнему не может печатать, удалите драйвер принтера и переустановите его.



Связанная информация

- [Неисправности, связанные с сетью](#)

Related Topics

- [Печать отчета WLAN](#)
 - [Коды ошибок в отчете беспроводной сети](#)
 - [Проверка работы сетевых устройств](#)
-

Проверка работы сетевых устройств

Проверка	Действие	Интерфейс
Проверьте, включены ли устройство, точка доступа или маршрутизатор и сетевой концентратор.	<p>Проверьте следующее:</p> <ul style="list-style-type: none"> • Шнур питания подсоединен правильно, и устройство включено. • Точка доступа/маршрутизатор и концентратор включены, и на них мигает кнопка соединения. • С устройства снята вся защитная упаковка. • Блок тонер-картриджа и фотобарабана вставлен правильно. • Передняя и задняя крышки плотно закрыты. • Бумага правильно вставлена в лоток для бумаги. • (Для проводных сетей) Сетевой кабель надежно подключен к устройству и маршрутизатору или концентратору. 	Проводной/ беспроводной
Проверьте Link Status в отчете о конфигурации сети или на странице параметров принтера.	Распечатайте отчет о конфигурации сети и убедитесь в том, что для параметра Ethernet Link Status или Wireless Link Status установлено значение Link OK .	Проводной/ беспроводной
Выясните, можно ли проверить связь ("ping") с устройством с компьютера.	<p>Используя IP-адрес или имя узла, проверьте работу устройства командой ping с помощью командной строки Windows® или приложения "Терминал" на компьютере Mac.</p> <p>ping <ipaddress> или <nodename>.</p> <ul style="list-style-type: none"> • Успешно: устройство работает правильно и подключено к той же сети, что и компьютер. • Неуспешно: устройство не подключено к той же сети, что и компьютер. <p>(Windows®) Обратитесь к администратору сети и используйте утилиту восстановления сетевых подключений для исправления IP-адреса и маски подсети.</p> <p>(Mac) Убедитесь, что IP-адрес и маска подсети установлены правильно.</p>	Проводной/ беспроводной
Убедитесь, что устройство подключено к беспроводной сети.	Напечатайте отчет WLAN, чтобы проверить код ошибки в отчете.	Беспроводной

Если проверены все настройки и опробованы все вышеописанные рекомендации, однако проблемы так и не устранены, см. инструкции, прилагаемые к беспроводной точке доступа/маршрутизатору, чтобы найти информацию об имени SSID и ключе шифрования и установить их правильно.



Связанная информация

- [Неисправности, связанные с сетью](#)

Related Topics

- [Печать отчета о конфигурации сети](#)
- [Печать отчета WLAN](#)
- [Коды ошибок в отчете беспроводной сети](#)
- [Устройство не печатает по сети](#)

Проблемы при работе с Google Cloud Print

Неисправность	Рекомендации
Устройство не отображается в списке принтеров.	Убедитесь, что устройство включено.
	Убедитесь, что сервис Google Cloud Print™ включен.
	Убедитесь, что устройство зарегистрировано в Google Cloud Print™. Если регистрация не выполнена, зарегистрируйте его снова.
Печать не выполняется.	Убедитесь, что устройство включено.
	Проверьте настройки сети. >> Связанная информация
	Некоторые файлы, возможно, не удастся напечатать, или они будут отличаться от изображения на экране.
Не удается зарегистрировать устройство в Google Cloud Print™.	Убедитесь, что устройство подключено к сети с доступом к Интернету.
	Убедитесь, что на устройстве установлены правильные дата и время.
На устройстве не отображается сообщение с подтверждением при попытке регистрации в Google Cloud Print™ даже после повторного выполнения регистрации.	Убедитесь, что устройство не используется во время регистрации в Google Cloud Print™.



Связанная информация

- [Устранение неисправностей](#)

Related Topics

- [Настройки сети для использования Google Cloud Print](#)

Неполадки AirPrint

Неисправность	Рекомендации
Устройство не отображается в списке принтеров.	Убедитесь, что устройство включено.
	Проверьте настройки сети. >> <i>Связанная информация</i>
	Переместите мобильное устройство ближе к беспроводной точке доступа, маршрутизатору или устройству.
Печать не выполняется.	Убедитесь, что устройство включено.
	Проверьте настройки сети. >> <i>Связанная информация</i>
При попытке печати многостраничного документа с устройства iOS печатается ТОЛЬКО первая страница.	Убедитесь, что используется последняя версия ОС. Дополнительную информацию о технологии AirPrint см. в статье службы поддержки Apple по адресу support.apple.com/kb/HT4356 .



Связанная информация

- [Устранение неисправностей](#)

Related Topics

- [Обзор AirPrint](#)

Другие проблемы

Проблемы	Рекомендации
Устройство не включается.	<p>Возможно, сработали внутренние механизмы безопасности аппарата из-за сбоя электропитания (например, молнии или скачка напряжения). Отключите шнур питания. Подождите десять минут, а затем подсоедините шнур питания и нажмите , чтобы включить аппарат.</p> <p>При использовании выключателя питания отсоедините его. Так вы сможете убедиться в том, что проблема заключается не в нем. Подключите шнур питания аппарата к заведомо исправной электрической розетке. Если питание по-прежнему не подается, замените шнур питания.</p>
Не удается установить программное обеспечение.	<p>(Windows®)</p> <p>Если при установке на экране компьютера отображается предупреждение программы безопасности, измените ее настройки, чтобы разрешить запуск программы установки или другого приложения.</p> <p>(Для Mac)</p> <p>Если используется функция брандмауэра антишпионских или антивирусных программ безопасности, временно отключите ее и установите программное обеспечение.</p>



Связанная информация

- [Устранение неисправностей](#)

Информация об аппарате

- [Проверка серийного номера](#)
- [Просмотр версии микропрограммы устройства](#)
- [Обзор функций сброса](#)
- [Сброс настроек устройства](#)

Проверка серийного номера

1. Нажмите ▲ или ▼, чтобы выбрать параметр [Инф. об уст-ве], а затем нажмите кнопку **ОК**.
2. Нажмите ▲ или ▼, чтобы выбрать параметр [Серийный номер], а затем нажмите кнопку **ОК**.

На ЖК-дисплее устройства отобразится серийный номер.



Связанная информация

- [Информация об аппарате](#)

▲ На главную > [Устранение неисправностей](#) > [Информация об аппарате](#) > Просмотр версии микропрограммы устройства

Просмотр версии микропрограммы устройства

1. Нажмите ▲ или ▼, чтобы отобразить параметр [Инф. об уст-ве], а затем нажмите **ОК**.
2. Нажмите ▲ или ▼ для отображения параметра [Версия встр. ПО], а затем нажмите **ОК**.

На ЖК-дисплее устройства отобразится версия микропрограммы.



Связанная информация

- [Информация об аппарате](#)
-

Обзор функций сброса

Имеются следующие функции сброса настроек:



Перед тем как выбрать функцию сброса сетевых настроек или восстановления заводских настроек, отсоедините интерфейсный кабель.



Некоторые функции сброса доступны не для всех моделей.

1. Сброс настроек устройства

При использовании этой функции указанные ниже настройки будут сброшены:

- Блокировка настроек
- Настройка языка

2. Сброс сетевых настроек

Сбросьте сервер печати до заводских настроек (включая параметры «Пароль» и «IP-адрес»).

3. Восстановление заводских настроек

Мы настоятельно рекомендуем выполнять эту операцию перед утилизацией устройства.



Связанная информация

- [Информация об аппарате](#)

Сброс настроек устройства

1. Нажмите ▲ или ▼ для отображения параметра [Исходн. уст-ки], а затем нажмите **ОК**.
2. Нажмите ▲ или ▼ для отображения параметра [Сброс], а затем нажмите **ОК**.
3. Нажмите ▲ или ▼, чтобы выбрать тип сброса, который нужно выполнить, а затем нажмите **ОК**.
4. Нажмите ▼.
5. Нажмите ▼, чтобы выбрать [Да].
Выполняется перезапуск устройства.



Связанная информация

- [Информация об аппарате](#)

Регулярное техническое обслуживание

- [Замена расходных материалов](#)
- [Очистка устройства](#)
- [Проверка оставшегося ресурса деталей](#)

Замена расходных материалов

Необходимо заменить расходный материал, если устройство сигнализирует об окончании срока его службы.

Использование неоригинальных расходных материалов может отразиться на качестве печати, производительности и надежности устройства. Тонер-картридж и блок фотобарабана — это два разных расходных материала. Их необходимо устанавливать в сборе. Название модели расходных материалов может различаться в зависимости от страны.

ПРИМЕЧАНИЕ

- Обязательно плотно закрывайте использованные расходные материалы и упаковывайте их в пакет, чтобы тонер не высыпался из картриджа.
- На веб-сайте www.ricoh-return.com можно ознакомиться с инструкциями о возврате использованных расходных материалов по программе возврата и переработки. Если вы отказываетесь участвовать в этой программе, утилизируйте использованные расходные материалы в соответствии с нормами местного законодательства, отдельно от бытовых отходов. При возникновении вопросов обратитесь в соответствующую местную инстанцию.
- Рекомендуется подкладывать бумагу под использованные или новые расходные материалы на случай, если просыплется вещество, находящееся внутри.
- Если использовать бумагу, которая не является точным эквивалентом рекомендованного печатного носителя, срок службы расходных материалов и деталей устройства может сократиться.
- Примерный ресурс тонер-картриджа указан в соответствии со стандартом ISO/IEC 19752. Периодичность замены будет зависеть от объемов печати, процента заполнения, типов используемых носителей, а также режима включения и выключения питания устройства.
- Периодичность замены расходных материалов (кроме тонер-картриджей) зависит от объемов печати, типа используемых носителей, а также режима включения и выключения питания устройства.
- Обращайтесь с тонер-картриджами аккуратно. Если тонер просыпался на руки или одежду, немедленно стряхните его или смойте холодной водой.

ВАЖНАЯ ИНФОРМАЦИЯ

- Во избежание снижения качества печати НЕ прикасайтесь к частям, показанным на иллюстрациях.

Тонер-картридж

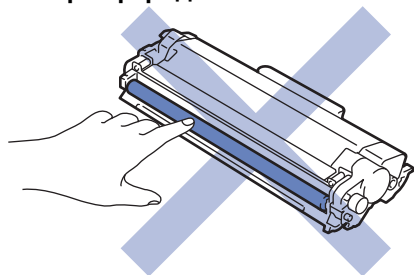

Блок фотобарабана

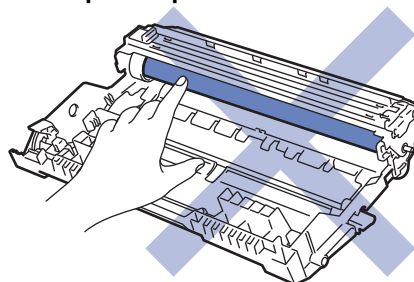

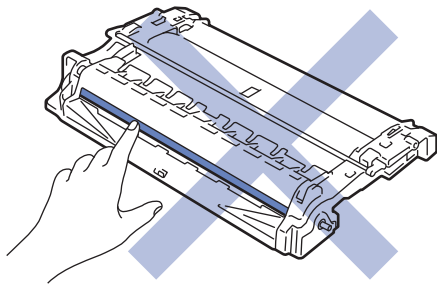

✓ Связанная информация

- Регулярное техническое обслуживание
 - Замена тонер-картриджа
 - Замена блока фотобарабана

Related Topics

- Сообщения об ошибках и необходимости обслуживания
 - Расходные материалы
-

Замена тонер-картриджа

⚠ ПРЕДУПРЕЖДЕНИЕ



1. Убедитесь в том, что аппарат включен.
2. Откройте переднюю крышку.

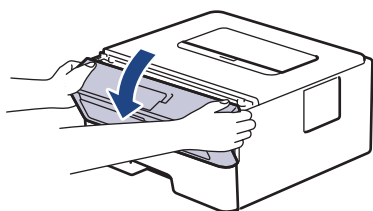

3. Извлеките блок тонер-картриджа и фотобарабана из аппарата.

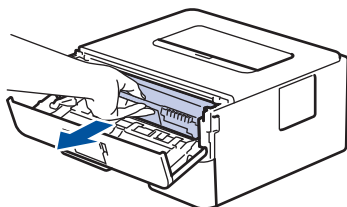

4. Переместите фиксатор в нижнее положение и извлеките тонер-картридж из блока фотобарабана.

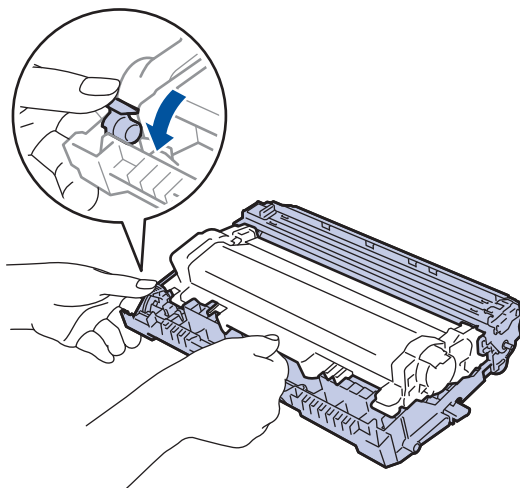

5. Вскройте упаковку нового тонер-картриджа.
6. Снимите защитную крышку.

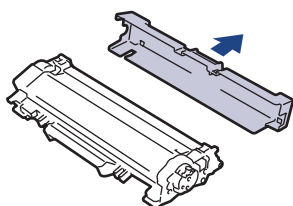

7. Установите новый тонер-картридж в блок фотобарабана до упора, чтобы был слышен щелчок.

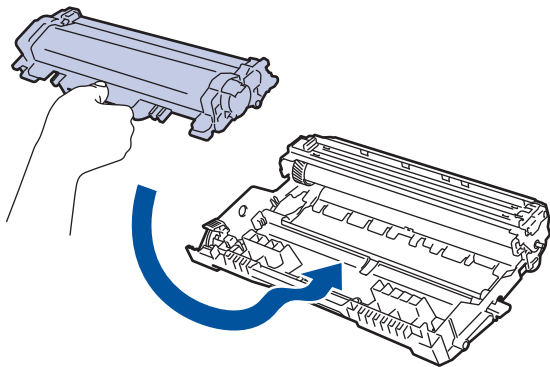

Убедитесь в том, что тонер-картридж установлен правильно, в противном случае он может отсоединиться от блока фотобарабана.

8. Очистите коронирующий провод внутри блока фотобарабана, осторожно сдвинув бегунок слева направо и справа налево несколько раз.

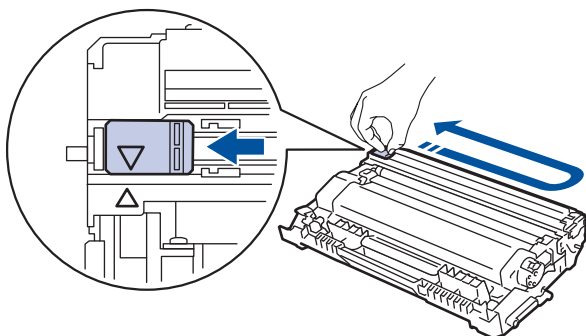

Обязательно верните рычажок в исходное положение (▲). Стрелка на рычажке должна быть совмещена со стрелкой на блоке фотобарабана. В противном случае на печатаемых страницах может появиться вертикальная полоса.

9. Вставьте блок тонер-картриджа и фотобарабана обратно в устройство.

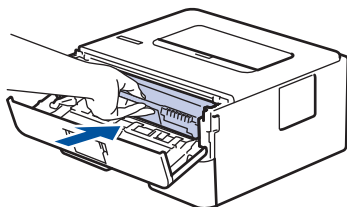

10. Закройте переднюю крышку аппарата.

- Не выключайте аппарат и не открывайте переднюю крышку, пока аппарат не вернется в режим готовности.
- В комплект поставки устройства входит тонер-картридж.
- При появлении сообщения «Мало тонера» рекомендуется подготовить новый тонер-картридж.
- Чтобы обеспечить высокое качество печати, рекомендуется использовать только оригинальные тонер-картриджи компании. По вопросам приобретения тонер-картриджей обращайтесь к местному дилеру.
- Распаковывайте новый тонер-картридж ТОЛЬКО непосредственно перед установкой.
- Если тонер-картридж в течение длительного времени хранится без упаковки, срок службы тонера сокращается.
- Настоятельно рекомендуется НЕ заправлять тонер-картриджи, входящие в комплект поставки устройства. Мы рекомендуем использовать для замены только оригинальные тонер-картриджи. Тонеры и/или картриджи сторонних производителей могут повредить устройство и/или снизить качество печати. Наша ограниченная гарантия не распространяется ни на какие проблемы, вызванные использованием тонера и/или картриджей сторонних производителей. Чтобы защитить ваши вложения и обеспечить высочайшую эффективность устройств, мы настоятельно рекомендуем использовать оригинальные расходные материалы.



Связанная информация

- [Замена расходных материалов](#)

Related Topics

- [Улучшение качества печати](#)

Замена блока фотобарабана

1. Убедитесь в том, что аппарат включен.
2. Откройте переднюю крышку.

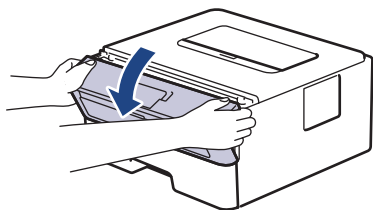

3. Извлеките блок тонер-картриджа и фотобарабана из аппарата.

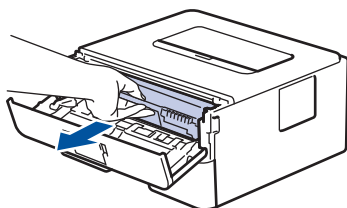

4. Переместите фиксатор в нижнее положение и извлеките тонер-картридж из блока фотобарабана.

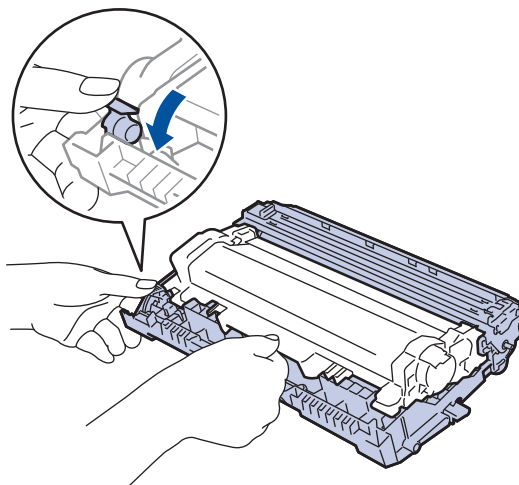

5. Распакуйте новый блок фотобарабана.
6. Установите тонер-картридж в новый блок фотобарабана до упора, чтобы был слышен щелчок.

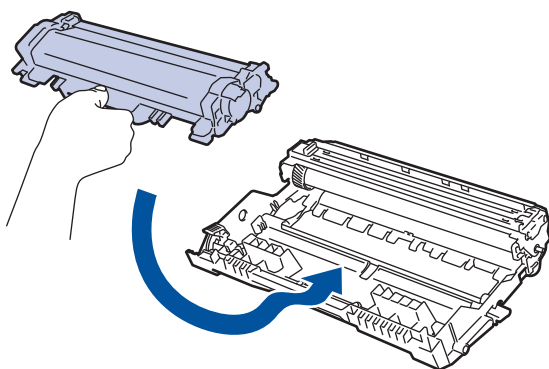

Убедитесь в том, что тонер-картридж установлен правильно, в противном случае он может отсоединиться от блока фотобарабана.

7. Вставьте блок тонер-картриджа и фотобарабана обратно в устройство.

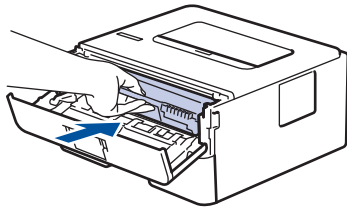

8. Закройте переднюю крышку аппарата.

ПРИМЕЧАНИЕ

- Фотобарабан изнашивается при нормальной работе вследствие его вращения и взаимодействия с бумагой, тонером и другими материалами в тракте подачи бумаги. При разработке этого продукта компания пришла к решению использовать число оборотов фотобарабана в качестве разумного критерия для определения его срока службы. Когда фотобарабан достигает установленного на заводе предельного числа оборотов, соответствующего номинальному количеству отпечатанных страниц, на ЖК-дисплее появляется сообщение с рекомендацией заменить фотобарабан. Продукт можно продолжать эксплуатировать, однако качество печати может ухудшиться.
- Воздействие прямого солнечного света (или длительное воздействие искусственного) может повредить распакованный блок фотобарабана.
- В действительности срок службы фотобарабана зависит от многих факторов, в том числе от температуры, влажности, типа бумаги или тонера и т. д. В идеальных условиях средний ресурс фотобарабана — примерно 12 000 страниц при печати одной страницы за задание (односторонняя печать на страницах формата A4 или Letter). Количество печатаемых страниц зависит от многих факторов, включая, помимо прочего, тип и формат бумаги.

Так как невозможно проконтролировать множество факторов, влияющих на действительный срок службы фотобарабана, мы не можем гарантировать минимальное количество листов, которое будет напечатано с помощью конкретного фотобарабана.

- Чтобы обеспечить максимальную эффективность, используйте только оригинальный тонер.
- Устройство следует использовать только в чистом помещении, с хорошей вентиляцией и без пыли.
- Печать с использованием блока фотобарабана сторонних производителей может не только снизить качество печати, но и отрицательно сказаться на качестве работы и сроке службы устройства в целом. Гарантия не распространяется на проблемы, вызванные использованием фотобарабанов сторонних производителей.



Связанная информация

- [Замена расходных материалов](#)

Related Topics

- [Сообщения об ошибках и необходимости обслуживания](#)
- [Улучшение качества печати](#)

Очистка устройства

Чистите внутренние и внешние части устройства сухой безворсовой тканью.

При замене тонер-картриджа или блока фотобарабана необходимо очищать внутренние части аппарата. Если на напечатанных страницах есть пятна тонера, очистите внутренние части аппарата сухой безворсовой тканью.

⚠ ПРЕДУПРЕЖДЕНИЕ

- НЕ используйте для очистки внутренних или наружных поверхностей устройства горючие вещества, какие-либо аэрозоли, органические растворители и жидкости, содержащие спирт или аммиак. Это может привести к возгоранию. Используйте сухую безворсовую ткань.



ВАЖНАЯ ИНФОРМАЦИЯ

- НЕ используйте изопропиловый спирт для очистки панели управления. Панель может потрескаться.
- Во избежание снижения качества печати НЕ прикасайтесь к частям, показанным на иллюстрациях.

Тонер-картридж

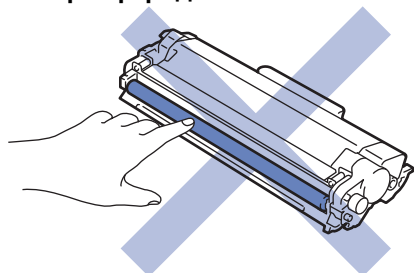

Блок фотобарабана

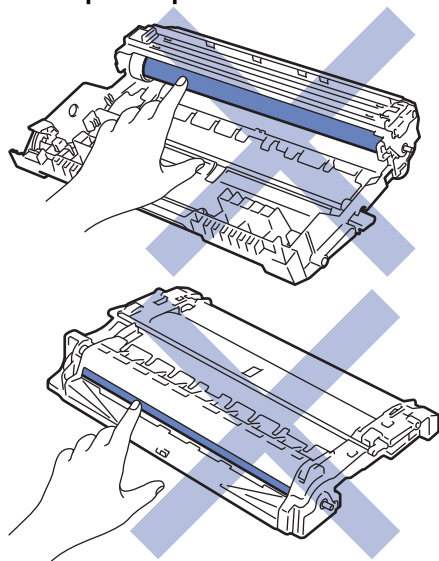

✓ Связанная информация

- Регулярное техническое обслуживание
 - Очистка коронирующего провода

-
- Очистка блока фотобарабана с помощью печати точек фотобарабана
 - Очистка роликов подачи бумаги
-

Очистка коронирующего провода

При наличии проблем с качеством печати или при отображении на панели управления сообщения [Фотобарабан!] выполните очистку коронирующего провода.

1. Откройте переднюю крышку.

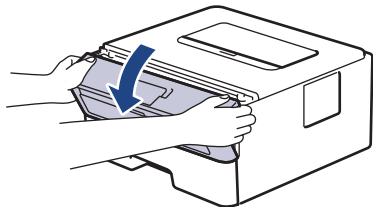

2. Извлеките блок тонер-картриджа и фотобарабана из аппарата.

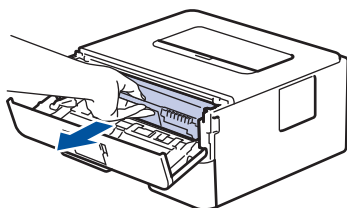

3. Очистите коронирующий провод внутри блока фотобарабана, осторожно сдвинув бегунок слева направо и справа налево несколько раз.

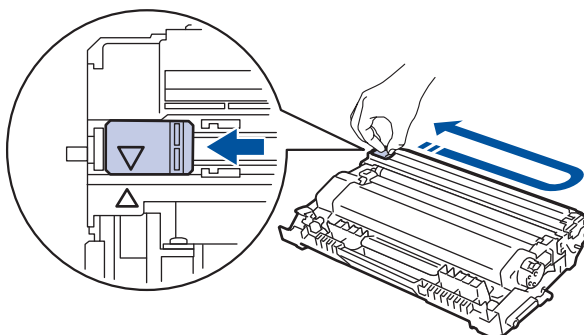

Не забудьте вернуть бегунок в исходное положение (▲). Стрелку на бегунке нужно совместить со стрелкой на блоке фотобарабана. В противном случае на печатаемых страницах может появиться вертикальная полоса.

4. Вставьте блок тонер-картриджа и фотобарабана обратно в устройство.

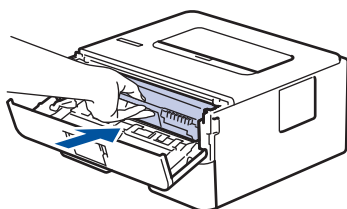

5. Закройте переднюю крышку аппарата.



Связанная информация

- [Очистка устройства](#)

Related Topics

- [Сообщения об ошибках и необходимости обслуживания](#)

Очистка блока фотобарабана с помощью печати точек фотобарабана

Если на отпечатках через каждые 94 мм видны точки или другие повторяющиеся отметки, это может свидетельствовать о попадании на фотобарабан постороннего вещества, например клея от этикетки.

1. Убедитесь, что устройство находится в состоянии готовности.
2. Нажмите ▲ или ▼ для отображения параметра [Печать отчетов], а затем нажмите **ОК**.
3. Нажмите ▲ или ▼, чтобы выбрать параметр [Очистка барабана].
4. Нажмите **Go (Перейти)**.
Устройство напечатает лист проверки точек фотобарабана.
5. Чтобы выключить устройство, нажмите и удерживайте кнопку .
6. Откройте переднюю крышку.

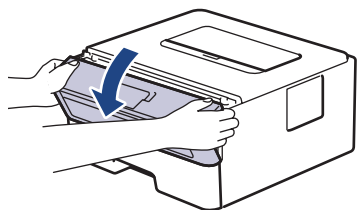

7. Извлеките блок тонер-картриджа и фотобарабана из аппарата.

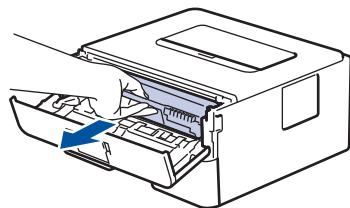

8. Переместите фиксатор в нижнее положение и извлеките тонер-картридж из блока фотобарабана.

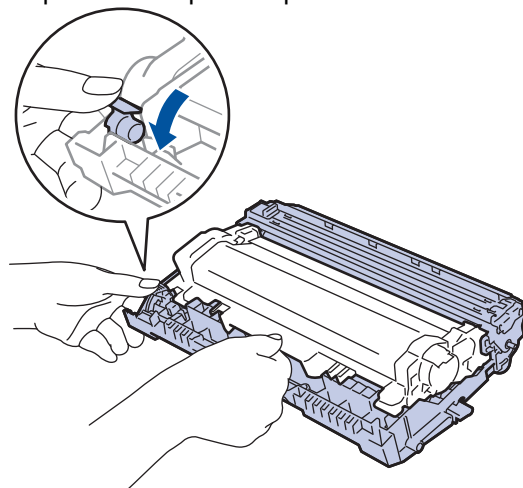

9. Поверните блок фотобарабана, как показано на иллюстрации. Шестеренки блока фотобарабана должны быть расположены слева.

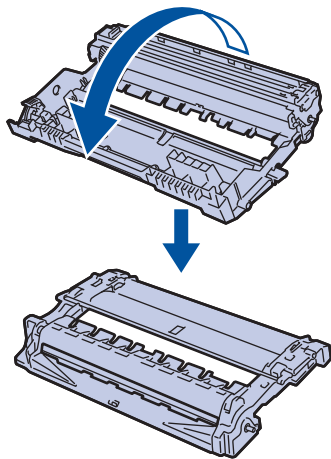

10. Используйте нумерованные отметки рядом с роликом фотобарабана, чтобы найти на нем необходимую метку. Например, точка в столбце 2 листа проверки означает, что в области фотобарабана 2 имеется метка.

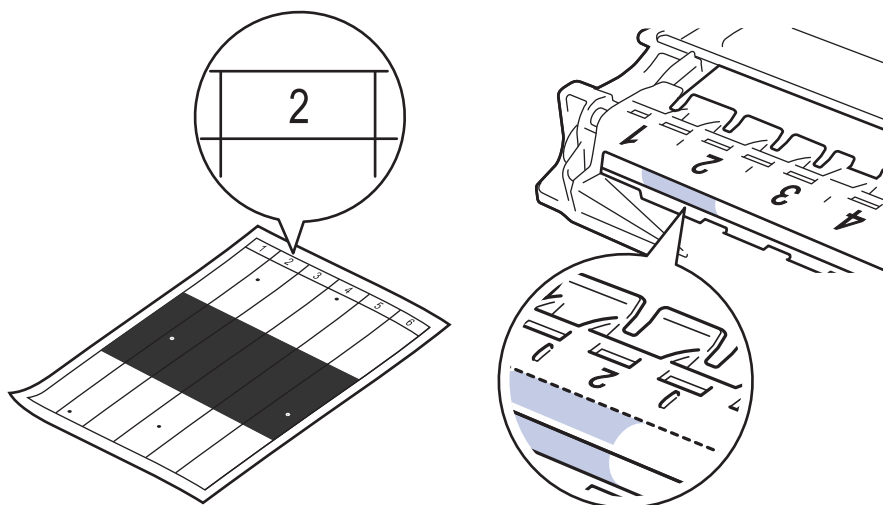

11. Поворачивая край блока фотобарабана на себя, найдите загрязнение на его поверхности.

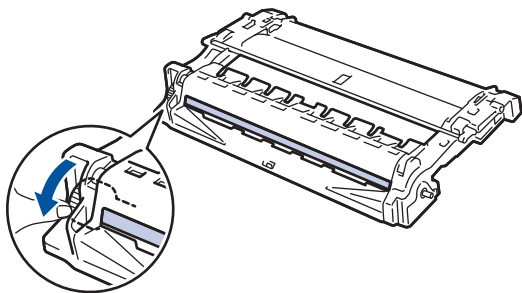

ВАЖНАЯ ИНФОРМАЦИЯ

- Чтобы не допустить проблем с качеством печати, НЕ касайтесь поверхности блока фотобарабана, за исключением колеса на конце блока.

12. Аккуратно удалите загрязнения и посторонние частицы с поверхности фотобарабана сухой ватной палочкой.

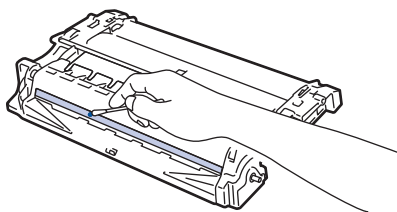

ПРИМЕЧАНИЕ

НЕ пытайтесь очищать поверхность фоточувствительного фотобарабана острыми предметами или с помощью жидкостей.

13. Установите тонер-картридж в блок фотобарабана до упора, чтобы был слышен щелчок.

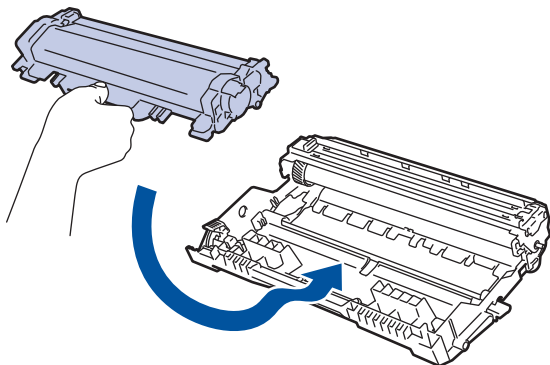

Убедитесь в том, что тонер-картридж установлен правильно, в противном случае он может отсоединиться от блока фотобарабана.

14. Вставьте блок тонер-картриджа и фотобарабана обратно в устройство.

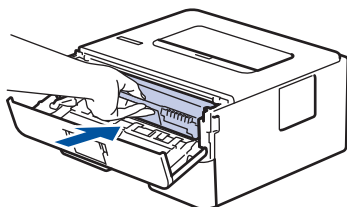

15. Закройте переднюю крышку аппарата.

16. Чтобы включить устройство, нажмите .



Связанная информация

- [Очистка устройства](#)

Related Topics

- [Улучшение качества печати](#)

Очистка роликов подачи бумаги

Периодическая чистка роликов подачи бумаги поможет предотвратить замятия бумаги и обеспечит надлежащую подачу.

Если имеются проблемы с подачей бумаги, очистите ролики подачи бумаги следующим образом:

1. Чтобы выключить устройство, нажмите и удерживайте кнопку .
2. Полностью выдвиньте лоток для бумаги из устройства.

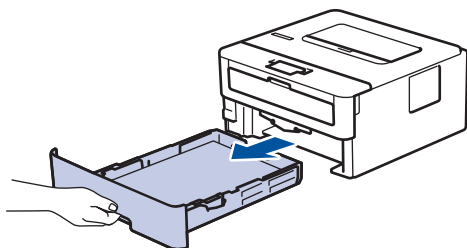

3. Извлеките из лотка бумагу и обрывки бумаги (при их наличии).
4. Смочите теплой водой безворсовую ткань и хорошо отожмите ее, затем протрите тканью разделительную площадку в лотке для бумаги, чтобы удалить пыль.

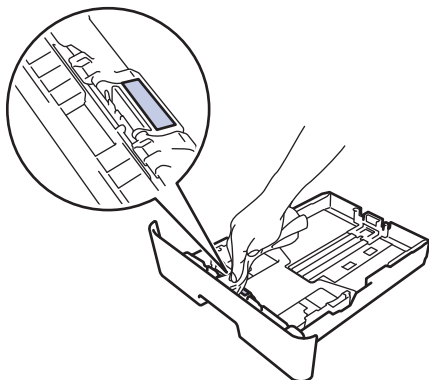

5. Протрите два ролика подачи бумаги внутри аппарата, чтобы удалить пыль.

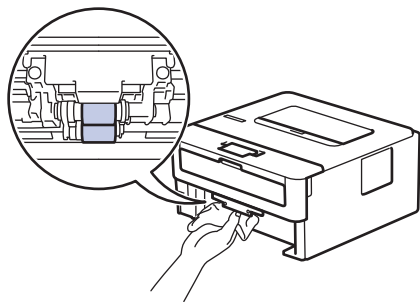

6. Загрузите бумагу обратно в лоток и плотно задвиньте его в аппарат.
7. Чтобы включить устройство, нажмите .

Связанная информация

- [Очистка устройства](#)

Related Topics

- [Неисправности, связанные с печатью](#)

Проверка оставшегося ресурса деталей

1. Нажмите ▲ или ▼, чтобы отобразить параметр [Инф. об уст-ве], а затем нажмите **ОК**.
2. С помощью кнопок ▲ и ▼ выберите параметр [Ресурс деталей], а затем нажмите **ОК**.
3. Нажмите кнопку ▲ или ▼, чтобы выбрать узел устройства для проверки, а затем нажмите кнопку **ОК**.
На ЖК-дисплее отобразится приблизительный оставшийся ресурс узла.



Связанная информация

- [Регулярное техническое обслуживание](#)

Настройка устройства

Настройка параметров и функций, создание ярлыков и работа с параметрами, отображающимися на ЖК-дисплее устройства, позволяющие повысить эффективность использования устройства.

- [Изменение настроек устройства с помощью панели управления](#)
- [Изменение настроек устройства с помощью компьютера](#)

▲ На главную > [Настройка устройства](#) > Изменение настроек устройства с помощью панели управления

Изменение настроек устройства с помощью панели управления

- [Общие параметры](#)
- [Таблица меню](#)

Общие параметры

- Настройка таймера перехода в спящий режим
- О режиме глубокого сна
- Настройка режима автоотключения питания
- Сокращение расхода тонера
- Снижение уровня шума при печати
- Изменение языка на ЖК-дисплее

Настройка таймера перехода в спящий режим

Функция перехода в спящий (энергосберегающий) режим помогает снизить потребление электроэнергии. Выберите время простоя устройства, по истечении которого оно переключается в спящий режим. Таймер спящего режима сбрасывается, когда устройство получает задание печати.

В спящем режиме устройство работает так, как если бы оно было выключено. Устройство выходит из спящего режима и начинает печать при получении задания печати. Используйте указанные инструкции для установки времени задержки (отсчета) перед переходом устройства в спящий режим.

1. Нажмите ▲ или ▼, чтобы выбрать параметр [Общие настройки], а затем нажмите кнопку **ОК**.
2. Нажмите ▲ или ▼, чтобы выбрать параметр [Экология], а затем нажмите кнопку **ОК**.
3. Нажмите ▲ или ▼, чтобы выбрать параметр [Время ожидания], а затем нажмите кнопку **ОК**.
4. Используйте кнопки ▲ и ▼, чтобы ввести период времени, в течение которого устройство будет оставаться в режиме простоя перед переключением в спящий режим.
Нажмите кнопку **Go (Перейти)**.



Связанная информация

- [Общие параметры](#)

Related Topics

- [Функции энергосбережения](#)

О режиме глубокого сна

Если устройство находится в спящем режиме и не получает никаких заданий в течение некоторого времени, оно автоматически переходит в режим глубокого сна. Период времени до перехода зависит от конкретной модели и настроек.

В режиме глубокого сна устройство потребляет меньше энергии, чем в спящем режиме.

Совместимые модели	Панель управления устройством в режиме глубокого сна	Условия для выхода устройства из спящего режима
SP 230DNw	На ЖК-дисплее отобразится Глубокий сон.	<ul style="list-style-type: none">• Устройство получает задание.• Пользователь нажимает кнопку на панели управления.



Связанная информация

- [Общие параметры](#)

Настройка режима автоотключения питания

Если устройство находится в режиме глубокого сна в течение определенного периода времени (зависит от модели и настроек), оно автоматически переходит в режим выключения питания. Устройство не переходит в режим отключения питания, если оно подключено к сети.

- Для начала печати нажмите кнопку  на панели управления, а затем отправьте задание печати.



Установите, как долго устройство должно находиться в режиме глубокого сна, прежде чем оно перейдет в режим автоотключения питания.

1. Нажмите ▲ или ▼, чтобы отобразить параметр [Общие настройки], а затем нажмите кнопку **ОК**.
2. Нажмите ▲ или ▼, чтобы отобразить параметр [Экология], а затем нажмите кнопку **ОК**.
3. Нажмите ▲ или ▼, чтобы выбрать параметр [Автовыключение], а затем нажмите кнопку **ОК**.
4. С помощью кнопок ▲ и ▼ выберите необходимый параметр и нажмите **Go (Перейти)**.



Связанная информация

- [Общие параметры](#)

Сокращение расхода тонера

Использование функции экономии тонера может сократить расход тонера. Если функция экономии тонера включена, отпечатки выглядят светлее.

НЕ рекомендуется использовать функцию экономии тонера для печати фотографий или изображений в оттенках серого.

1. Нажмите ▲ или ▼, чтобы отобразить параметр [Общие настройки], а затем нажмите кнопку **ОК**.
2. Нажмите ▲ или ▼, чтобы отобразить параметр [Экология], а затем нажмите кнопку **ОК**.
3. Нажмите ▲ или ▼, чтобы отобразить параметр [Экономия тонера], а затем нажмите **ОК**.
4. С помощью кнопок ▲ и ▼ отобразите [Вкл.], а затем нажмите **Go (Перейти)**.

✓ Связанная информация

- [Общие параметры](#)

Related Topics

- [Улучшение качества печати](#)

Снижение уровня шума при печати

Настройка тихого режима позволяет уменьшить шумы, возникающие при печати. В тихом режиме печать выполняется медленнее. Настройка по умолчанию — выключено.

1. Нажмите ▲ или ▼, чтобы отобразить параметр [Общие настройки], а затем нажмите кнопку **ОК**.
2. Нажмите ▲ или ▼, чтобы отобразить параметр [Экология], а затем нажмите кнопку **ОК**.
3. Нажмите ▲ или ▼, чтобы выбрать параметр [Тихий режим], а затем нажмите кнопку **ОК**.
4. С помощью кнопок ▲ и ▼ отобразите [Вкл.] или [Выкл.], а затем нажмите кнопку **Go (Перейти)**.



Связанная информация

- [Общие параметры](#)

▲ На главную > Настройка устройства > Изменение настроек устройства с помощью панели управления > Общие параметры > Изменение языка на ЖК-дисплее

Изменение языка на ЖК-дисплее

При необходимости измените язык интерфейса ЖК-дисплея.

Эта функция недоступна в некоторых странах.

1. Нажмите ▲ или ▼ для отображения параметра [Исходн. уст-ки], а затем нажмите **ОК**.
2. Нажмите ▲ или ▼, чтобы отобразить параметр [Местный язык], а затем нажмите кнопку **ОК**.
3. С помощью кнопок ▲ и ▼ отобразите нужный язык, а затем нажмите **Go (Перейти)**.



Связанная информация

- [Общие параметры](#)
-

▲ На главную > Настройка устройства > Изменение настроек устройства с помощью панели управления > Таблица меню

Таблица меню

- Таблицы настроек

Таблицы настроек

В этих таблицах разъясняются пункты меню и параметры, которые используются для изменения настроек устройства.

[Общие настройки]

Уровень 1	Уровень 2	Уровень 3	Описание
Настр-ка лотка	Тип бумаги	-	Выбор типа бумаги в лотке для бумаги.
	Формат бум.	-	Настройка формата бумаги.
	Проверка размера	-	Настройка отображения сообщения о том, что необходимо проверить, совпадает ли формат используемой в устройстве бумаги со значением соответствующего параметра.
	Ручная подача	-	Выбор необходимости печати с помощью слота ручной подачи.
Разрешение	-	-	Выбор разрешения печати.
Плотность	-	-	Увеличение или уменьшение плотности печати.
Экология	Эко режим	-	Одновременное включение указанных ниже параметров устройства. • Время ожидания: 0Мин
	Экономия тонера	-	При включении этого режима увеличивается количество страниц, которое можно напечатать с тонер-картриджем.
	Время ожидания	-	Установка времени до перехода устройства в режим экономии энергии.
	Тихий режим	-	Уменьшение шума при печати.
	Автовывключение	-	Настройка числа часов, которое устройство будет оставаться в спящем режиме, прежде чем выключится.
Панель управл.	Скорость повтора	-	Установка интервала времени для пролистывания сообщений на ЖК-дисплее при удерживании кнопки ▲ или ▼.
	Прокрутка сообщ.	-	Установка времени в секундах, в течение которого прокручивается сообщение ЖК-дисплея. От уровня 1 (0,2 с) до уровня 10 (2 с).
	Контраст ЖКД	-	Настройка контрастности ЖК-дисплея.
	Авт. реж. готовн.	-	Установка возврата аппарата в режим готовности после 30-секундного простоя.
Блок. настр.	-	-	Блокировка настроек устройства с использованием пароля.
Интерфейс	Выбор	-	Выбор используемого интерфейса. При выборе параметра Авто устройство переключает интерфейс на USB или сеть, в зависимости от того, какой интерфейс используется для приема данных.
	Авт. выбор инт.	-	Установка времени ожидания для автоматического выбора интерфейса.
	Входной буфер	-	Увеличение или уменьшение объема входного буфера.
Замените тонер	-	-	Установка режима продолжения печати после появления на ЖК-дисплее сообщения Замените тонер.

[Принтер]

Уровень 1	Уровень 2	Описание
Печать теста	-	Печать тестовой страницы.
2-стор. режим	2-стор. печать	Включение или выключение двусторонней печати и выбор поворота на длинный край или на короткий край.
	Одно изображение	Для задания печати, в котором последняя страница представляет собой одностороннее изображение, выберите параметр 1-ст. подача для ускорения печати.
Автопродолжение	-	Выберите этот параметр, если нужно, чтобы устройство автоматически устраняло ошибки формата или типа бумаги.
Позиция печати	Смещ. по оси X	Перемещение положения начала печати (в верхнем левом углу страниц) по горизонтали до -500 (влево) и до +500 (вправо) точек при разрешении 300 т/дюйм.
	Смещ. по оси Y	Перемещение положения начала печати (в верхнем левом углу страниц) по вертикали до -500 (вверх) и до +500 (вниз) точек при разрешении 300 т/дюйм.

[Сеть]

Уровень 1	Уровень 2	Уровень 3	Уровень 4	Описание
Проводная сеть	TCP/IP	Способ загр.	-	Выбор подходящего способа получения IP-адреса.
		IP-адрес	-	Ввод IP-адреса.
		Маска подсети	-	Ввод маски подсети.
		Шлюз	-	Ввод адреса шлюза.
		Имя хоста	-	Назначение имени узла.
		Конфиг. WINS	-	Выбор режима конфигурации WINS.
		Сервер WINS	Первичный	Указание IP-адреса первичного WINS-сервера.
			Вторичный	Указание IP-адреса вторичного WINS-сервера.
		Сервер DNS	Первичный	Указание IP-адреса первичного DNS-сервера.
			Вторичный	Указание IP-адреса вторичного DNS-сервера.
	APIPA	-	Автоматическое назначение IP-адреса из диапазона локальных адресов. 1.	
	IPv6	-	Включите или отключите протокол IPv6.	
	Ethernet	-	-	Выбор режима подключения Ethernet.
	Сост. пров. сети	-	-	Отображение состояния связи Ethernet.
MAC-адрес	-	-	Отображение MAC-адреса устройства.	
По умолчанию	-	-	Возврат настроек проводной сети устройства к заводским значениям.	
Вкл. пров. сеть	-	-	Включение или выключение проводного интерфейса.	

Уровень 1	Уровень 2	Уровень 3	Уровень 4	Описание
Беспровод. сеть	TCP/IP	Способ загр.	-	Выбор подходящего способа получения IP-адреса.
		IP-адрес	-	Ввод IP-адреса.
		Маска подсети	-	Ввод маски подсети.
		Шлюз	-	Ввод адреса шлюза.
		Имя хоста	-	Назначение имени узла.
		Конфиг. WINS	-	Выбор режима конфигурации WINS.
		Сервер WINS	Первичный	Указание IP-адреса первичного WINS-сервера.
			Вторичный	Указание IP-адреса вторичного WINS-сервера.
		Сервер DNS	Первичный	Указание IP-адреса первичного DNS-сервера.
			Вторичный	Указание IP-адреса вторичного DNS-сервера.
		APIPA	-	Автоматическое назначение IP-адреса из диапазона локальных адресов ¹ .
		IPv6	-	Включите или отключите протокол IPv6.
	Мастер уст-ки	-	-	Настройка беспроводной сети с помощью мастера настройки.
	Помощник WLAN	-	-	Настройка беспроводной сети с помощью установочного диска.
	WPS	-	-	Настройка параметров беспроводной сети одним нажатием.
	WPS с PIN-кодом	-	-	Настройка беспроводной сети с помощью WPS и PIN-кода.
	Сост. бесп. сети	Состояние	-	Отображение состояния беспроводной связи Ethernet.
		Сигнал	-	Отображение состояния сигнала.
		Канал	-	Отображение выбранного канала, когда для параметра Состояние установлено значение Активна.
		Скорость	-	Отображение скорости соединения, когда для параметра Состояние установлено значение Активна.
SSID		-	Отображение SSID.	
Режим связи		-	Отображение текущего режима связи.	
MAC-адрес	-	-	Отображение MAC-адреса устройства.	
По умолчанию	-	-	Возврат настроек беспроводной сети устройства к заводским значениям.	
Вкл. беспр. сети	-	-	Включение или выключение беспроводного интерфейса.	
Wi-Fi Direct	Кнопка	-	-	Быстрая настройка сети Wi-Fi Direct® одним нажатием.

Уровень 1	Уровень 2	Уровень 3	Уровень 4	Описание	
Wi-Fi Direct	PIN-код	-	-	Быстрая настройка сети Wi-Fi Direct® с помощью WPS и PIN-кода.	
	Ручной	-	-	Настройка сети Wi-Fi Direct® вручную.	
	Владел. группы	-	-	Назначение устройства владельцем группы.	
	Об устр-ве	Имя устройства	-	-	Просмотр имени устройства.
		SSID	-	-	Отображение SSID владельца группы.
		IP-адрес	-	-	Отображение IP-адреса устройства.
	Состояние	Состояние	-	-	Отображение статуса сети Wi-Fi Direct®.
		Сигнал	-	-	Отображение текущего уровня сигнала сети Wi-Fi Direct®. Если аппарат является владельцем группы, на ЖК-дисплее постоянно отображается уровень Сильный .
		Канал	-	-	Отображение выбранного канала, когда для параметра Состояние установлено значение Вл. гр. актив. или Клиент активен.
		Скорость	-	-	Отображение скорости соединения, когда для параметра Состояние установлено значение Вл. гр. актив. или Клиент активен.
Вкл. интерф.	-	-	Включение или отключение соединения Wi-Fi Direct®.		
Сброс сети	-	-	-	Возврат всех сетевых настроек устройства к заводским значениям.	

¹ Если при подключении к сети для параметра «Метод загрузки» устройства установлено значение «Авто», то будет выполнена попытка установки IP-адреса и маски подсети с сервера загрузки, например DHCP. Если сервер загрузки не удастся обнаружить, то будет выделен IP-адрес APIPA, например 169.254.[001-254]. [000-255]. Если для параметра «Метод загрузки» на устройстве установлено значение «Статический», то потребуются ввести IP-адрес вручную, используя панель управления устройства.

[Печать отчетов]

Уровень 1	Уровень 2	Описание
Парам. принтера	-	Печать страницы параметров принтера.
Сетев. конфиг.	-	Печать отчета о конфигурации сети.
Очистка барабана	-	Печать листа проверки точек фотобарабана.
Отчет WLAN	-	Печать результатов диагностики подключения к беспроводной сети.

[Инф. об уст-ве]

Уровень 1	Уровень 2	Описание
Серийный номер	-	Отображение серийного номера устройства.
Версия встр. ПО	-	Проверка версии микропрограммы устройства.
Счетчик стр.	-	Отображение общего количества напечатанных страниц.

Уровень 1	Уровень 2	Описание
Ресурс деталей ¹	Ост. ресурс тонера	Отображение оставшегося срока службы тонер-картриджа.
	Ресурс фотобар.	Отображение оставшегося срока службы блока фотобарабана.

¹ Срок службы указан приблизительно и может отличаться в зависимости от режима использования устройства.

[Исходн. уст-ки]

Уровень 1	Уровень 2	Описание
Сброс	Перезагр. устр.	Восстановление заводских значений для всех измененных параметров устройства.
	Сброс сети	Восстановление заводских значений для всех параметров сети.
	Завод. настр.	Восстановление заводских настроек для всех параметров устройства. Выполняйте эту операцию при утилизации аппарата.
Местный язык	-	Выбор языка ЖК-дисплея для страны.



Связанная информация

- [Таблица меню](#)

Изменение настроек устройства с помощью компьютера

- [Изменение настроек устройства с помощью веб-интерфейса управления](#)
- [Где найти параметры сети используемого устройства?](#)
- [Программное обеспечение и утилиты управления сетью](#)

Изменение настроек устройства с помощью веб-интерфейса управления

Веб-интерфейс управления — это утилита, позволяющая управлять устройством в стандартном веб-браузере с помощью протокола HTTP (Hyper Text Transfer Protocol — протокол передачи гипертекста) или HTTPS (Hyper Text Transfer Protocol over Secure Socket Layer — протокол защищенной передачи гипертекста).

- [Что такое веб-интерфейс управления?](#)
- [Доступ к системе управления через веб-интерфейс](#)
- [Установка пароля для входа в веб-интерфейс управления](#)
- [Программное обеспечение и утилиты управления сетью](#)

▲ На главную > Настройка устройства > Изменение настроек устройства с помощью компьютера > Изменение настроек устройства с помощью веб-интерфейса управления > Что такое веб-интерфейс управления?

Что такое веб-интерфейс управления?

Веб-интерфейс управления — это утилита, позволяющая управлять устройством в стандартном веб-браузере с помощью протокола HTTP (Hyper Text Transfer Protocol — протокол передачи гипертекста) или HTTPS (Hyper Text Transfer Protocol over Secure Socket Layer — протокол защищенной передачи гипертекста). Чтобы получить доступ к параметрам сервера печати и изменить их, введите IP-адрес устройства в веб-браузере.



- Рекомендуются Microsoft® Internet Explorer® 11/Edge для Windows® и Safari 9/10/11 для Mac. Убедитесь в том, что в используемом браузере активированы JavaScript и Cookies.
- Вы должны использовать протокол TCP/IP в сети и ввести действительный IP-адрес на сервере печати и компьютере.

The screenshot shows the web interface for the Ricoh SP 230DNw printer. The interface is in Russian and displays the status of the device. The status is 'Готово' (Ready). The automatic update is turned off. The toner level is shown as 'BK'. The language is set to 'Авто' (Auto). The location settings are visible, including 'Контакт' and 'Расположение'.

- Экран, отображаемый в действительности, может отличаться от экрана, показанного выше.



Связанная информация

- [Изменение настроек устройства с помощью веб-интерфейса управления](#)

■ На главную > Настройка устройства > Изменение настроек устройства с помощью компьютера > Изменение настроек устройства с помощью веб-интерфейса управления > Доступ к системе управления через веб-интерфейс

Доступ к системе управления через веб-интерфейс

- При настройке параметров с помощью системы управления через веб-интерфейс рекомендуется использовать протокол безопасности HTTPS.
- Если для настройки управления через веб-интерфейс используется протокол безопасности HTTPS, в браузере отобразится диалоговое окно с предупреждением.

1. Запустите веб-браузер.
2. Введите в адресной строке браузера адрес “http://IP-адрес устройства” (где “IP-адрес устройства” — это IP-адрес устройства).

Пример:

http://192.168.1.2



- Если используется система Domain Name System (система имен доменов) или имя NetBIOS, введите другое имя (например, SharedPrinter вместо IP-адреса).

- Например:

http://SharedPrinter

Если включено имя NetBIOS, можно также использовать имя узла.

- Пример:

http://rinxxxxxxxxxxxx

Имя NetBIOS можно найти в отчете о конфигурации сети.

- Для Mac выполните доступ к системе управления через веб-интерфейс, щелкнув по значку устройства на экране **Status Monitor**.

3. Введите пароль и щелкните . Пароль по умолчанию — “Admin”. В целях безопасности необходимо изменить пароль.

Теперь можно изменить параметры сервера печати.

После изменения параметров протокола нажмите **Отправить**, чтобы активировать новую конфигурацию, а затем перезагрузите устройство.



Связанная информация

- [Изменение настроек устройства с помощью веб-интерфейса управления](#)

Related Topics

- [Печать отчета о конфигурации сети](#)

На главную > [Настройка устройства](#) > [Изменение настроек устройства с помощью компьютера](#) > [Изменение настроек устройства с помощью веб-интерфейса управления](#) > Установка пароля для входа в веб-интерфейс управления

Установка пароля для входа в веб-интерфейс управления

Во избежание несанкционированного доступа к веб-интерфейсу управления рекомендуется установить пароль для входа.

1. Запустите веб-браузер.
2. Введите в адресной строке браузера адрес “http://IP-адрес устройства” (где “IP-адрес устройства” — это IP-адрес устройства).

Пример:

http://192.168.1.2



- Если используется система Domain Name System (система имен доменов) или имя NetBIOS, введите другое имя (например, SharedPrinter вместо IP-адреса).

- Например:

http://SharedPrinter

Если включено имя NetBIOS, можно также использовать имя узла.

- Пример:

http://rinxxxxxxxxxxxx

Имя NetBIOS можно найти в отчете о конфигурации сети.

- Для Mac выполните доступ к системе управления через веб-интерфейс, щелкнув по значку устройства на экране **Status Monitor**.

3. Введите пароль и щелкните . Пароль по умолчанию — “Admin”. В целях безопасности необходимо изменить пароль.
4. Нажмите кнопку **Администратор**.
5. Введите пароль в поле **Введите новый пароль** (от 8 до 32 символов).
6. Введите пароль еще раз в поле **Подтвердите новый пароль**.
7. Нажмите кнопку **Отправить**.

При следующем доступе к веб-интерфейсу управления введите пароль в поле **Вход**, а затем нажмите



После настройки параметров выйдите из системы, нажав кнопку .



Пароль для входа можно также установить, нажав кнопку **Установите пароль** на веб-странице устройства.



Связанная информация

- [Изменение настроек устройства с помощью веб-интерфейса управления](#)

Информация об этом устройстве

В этом разделе описаны рекомендации положения по защите окружающей среды.

- [Сведения о положениях по защите окружающей среды](#)

Сведения о положениях по защите окружающей среды

- [Программа ENERGY STAR](#)
- [Функции энергосбережения](#)
- [Информация для пользователя по электрическому и электронному оборудованию \(преимущественно для стран Европы\)](#)
- [Примечание для символа батареи и/или аккумулятора \(только для стран ЕС\)](#)
- [Рекомендации для пользователей по защите окружающей среды \(преимущественно для стран Европы\)](#)

Программа ENERGY STAR

Требования программы ENERGY STAR® к оборудованию по формированию изображений



Компания является участником программы ENERGY STAR®.
Данное устройство соответствует положениям программы ENERGY STAR®.

Требования программы ENERGY STAR® к оборудованию по формированию изображений способствуют сбережению энергии посредством внедрения компьютеров и другого офисного оборудования с низким энергопотреблением.

Программа поддерживает развитие и распространение изделий с функциями энергосбережения.

Это открытая программа, в которой производители участвуют добровольно.

Программа направлена на такие изделия, как компьютеры, мониторы, принтеры, факсимильные, копировальные аппараты, сканеры и многофункциональные устройства. Стандарты и логотипы программы Energy Star единообразны в международном масштабе.



Связанная информация

- [Сведения о положениях по защите окружающей среды](#)

Related Topics

- [Функции энергосбережения](#)

Функции энергосбережения

В устройстве есть следующие функции, позволяющие сократить потребление электроэнергии.

Спящий режим

- Если устройство не используется на протяжении заданного периода времени, оно переходит в спящий режим, чтобы сократить потребление электроэнергии.
- По умолчанию устройство переходит в спящий режим через 1 минуту. Это время по умолчанию можно изменить.
- Устройство может выполнять задачи печати с компьютеров, находясь в спящем режиме.

Спецификация

Сокращенное энергопотребление в спящем режиме ¹	менее 6,0 Вт
Время перехода в спящий режим	1 минута
Время выхода из спящего режима ¹	9 секунд
Функция двусторонней печати ²	Стандартный

- ¹ Время выхода из энергосберегающего режима и энергопотребление могут различаться в зависимости от условий и окружающей среды, в которых находится устройство.
- ² Продукт полностью соответствует требованиям ENERGY STAR по энергосбережению при комплектации (или использовании с лотком для двусторонней печати и включенной функцией двусторонней печати).

ПРИМЕЧАНИЕ

- Характеристики зависят от параметров, установленных на устройстве.
- Дополнительные сведения о том, как изменить стандартный интервал, см. раздел “Связанная информация: настройка таймера перехода в спящий режим”.
- В зависимости от встроенного приложения ПО, которое установлено для устройства, ему может понадобиться больше времени, чем указано, для перехода в спящий режим.



Связанная информация

- [Сведения о положениях по защите окружающей среды](#)

Related Topics

- [Программа ENERGY STAR](#)
- [Настройка таймера перехода в спящий режим](#)

▲ На главную > [Информация об этом устройстве](#) > [Сведения о положениях по защите окружающей среды](#) > Информация для пользователя по электрическому и электронному оборудованию (преимущественно для стран Европы)

Информация для пользователя по электрическому и электронному оборудованию (преимущественно для стран Европы)

Если в тексте инструкции, составленной для пользователей определенной страны, содержится этот символ, это означает, что пользователи должны следовать предписаниям национальных законов относительно сбора и утилизации электронных отходов

В наших изделиях используются высококачественные компоненты, призванные облегчить вторичную переработку.

На наших изделиях и упаковке имеется маркировка в виде приведенного ниже символа.



Данный символ обозначает, что изделие нельзя утилизировать вместе с городскими отходами. Оно должно быть утилизировано отдельно через соответствующие системы сбора и утилизации. Соблюдая данные инструкции, вы обеспечиваете правильное обращение с изделием и помогаете сократить негативное влияние на окружающую среду и здоровье человека, которое возникает при несоответствующем обращении. Переработка изделий помогает сохранять природные ресурсы и защищать окружающую среду.

Дополнительную информацию о системах сбора и утилизации этой продукции можно получить в магазине, где было приобретено устройство, у местного дилера или торгового/сервисного представителя.

Для всех остальных пользователей

Если необходимо утилизировать это изделие, обратитесь к местной администрации, в магазин, где вы приобрели изделие, к местному дилеру или торговому/сервисному представителю.



Связанная информация

- [Сведения о положениях по защите окружающей среды](#)

Примечание для символа батареи и/или аккумулятора (только для стран ЕС)



В соответствии с директивой об элементах питания 2006/66/ЕС (ст. 20 “Информирование конечных пользователей”, Приложение II) вышеуказанный символ печатается на элементах питания и аккумуляторах.

Этот символ означает, что в пределах Европейского Союза использованные элементы питания и аккумуляторы должны утилизироваться отдельно от бытовых отходов.

В странах ЕС действует отдельная система сбора отходов не только для использованных электрических и электронных компонентов, но также и для элементов питания и аккумуляторов.

Утилизируйте их надлежащим образом в местном центре по сбору и переработке отходов.

Свяжитесь с торговым или сервисным представителем, чтобы заменить элементы питания.



Связанная информация

- [Сведения о положениях по защите окружающей среды](#)

Рекомендации для пользователей по защите окружающей среды (преимущественно для стран Европы)

Пользователи стран ЕС, Швейцарии и Норвегии

Ресурс расходных материалов

Эти сведения можно найти в руководстве пользователя или на упаковке расходных материалов.

Бумага из вторсырья

Устройство использует бумагу из вторсырья, которая производится в соответствии с европейским стандартом EN 12281:2002 или DIN 19309. Устройства, использующие технологию печати EP, могут печатать на бумаге плотностью 64 г/м², которая содержит меньше переработанных материалов и является продуктом со значительной экономией ресурсов.

Двусторонняя печать (если возможно)

Двусторонняя печать задействует обе стороны листа бумаги. Это позволяет экономить бумагу и сократить объемы печати, используя меньше листов. Мы рекомендуем использовать эту функцию при печати.

Программа возврата картриджей с тонером и чернилами

Картридж с тонером и чернилами будет приниматься для переработки от пользователей бесплатно в соответствии с местными требованиями.

Подробную информацию о программе возврата см. на веб-странице или обратитесь к представителю сервисной службы.

www.rioh-return.com

Эффективное использование электроэнергии

Потребление электроэнергии зависит как от технических характеристик устройства, так и от условий его эксплуатации. С целью экономии электроэнергии устройство переходит в режим готовности по завершении печати последней страницы. При необходимости оно может немедленно приступить к печати из этого режима.

Если дополнительная печать не требуется и указанное время закончилось, устройство переключается в режим энергосбережения.

В этих режимах устройство потребляет меньше электроэнергии (ватт). Чтобы выполнить следующее задание печати, устройству потребуется больше времени на выход из режима энергосбережения, чем из режима готовности.

Для максимальной экономии электроэнергии мы рекомендуем использовать параметр энергосбережения по умолчанию.

Продукты, которые соответствуют требованиям Energy Star, всегда эффективно используют электроэнергию.



Связанная информация

- [Сведения о положениях по защите окружающей среды](#)

Приложение

- [Характеристики](#)
- [Ввод текста на устройстве](#)
- [Расходные материалы](#)
- [Информация о бумаге из вторсырья](#)
- [Контактные данные](#)

Характеристики

- >> Общие характеристики
- >> Характеристики печатных носителей
- >> Характеристики принтера
- >> Характеристики интерфейса
- >> Поддерживаемые протоколы и функции безопасности
- >> Перечень требований к компьютеру

Общие характеристики

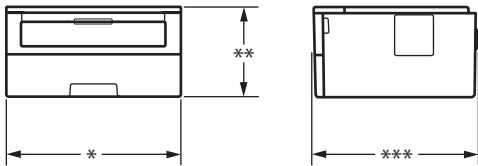
Тип принтера		• Лазерный
Способ печати		• Электрофотографический лазерный принтер
Объем памяти	Стандартный	• 128 МБ
ЖК-дисплей (жидкокристаллический дисплей)		• 1 строка, 16 символов
Источник электропитания		• 220–240 В переменного тока, 50/60 Гц
Потребляемая мощность (среднее значение)	Пиковое значение	• Приблизительно 1 104 Вт
	Печать ¹	• Приблизительно 460 Вт при температуре 25 °С
	Печать (в тихом режиме) ¹	• Приблизительно 265 Вт при температуре 25 °С
	Режим готовности ¹	• Приблизительно 48 Вт при температуре 25 °С
	Спящий режим ¹	• Приблизительно 6,0 Вт
	Режим глубокого сна ¹	• Приблизительно 0,6 Вт
	Режим выключенного питания ^{2 3}	• Приблизительно 0,03 Вт
Габариты (схематическое изображение)		Единицы измерения: мм
		<ul style="list-style-type: none"> • * : 356 • ** : 183 • *** : 360
Масса (с расходными материалами)		• 7,3 кг

¹ Измерено при подключении устройства через USB-интерфейс.

² Измерено в соответствии с требованиями IEC 62301, издание 2.0.

³ Потребление электроэнергии может немного отличаться от заявленного в зависимости от условий эксплуатации.

Уровень шума	Звуковое давление	Печать	• Звуковое давление (LpAm) = 48 дБ (А)
		Печать (в тихом режиме)	• Звуковое давление (LpAm) = 44 дБ (А)
		Режим готовности	• Звуковое давление (LpAm) = 30 дБ (А)
	Мощность звука	Печать ⁴	• Заявленная мощность звука (LwAd) = 7,103 Б (А)
		Печать (в тихом режиме)	• Заявленная мощность звука (LwAd) = 6,743 Б (А)
		Режим готовности ⁴	• Заявленная мощность звука (LwAd) = 4,55 Б (А)
Температура	При работе	• 10–32,5 °С	
	При хранении	• 0–40 °С	
Влажность	При работе	• 20–80 % (без конденсации)	
	При хранении	• 35–85 % (без конденсации)	

Характеристики печатных носителей

Подача бумаги	Лоток для бумаги (Стандартный)	Тип бумаги	• Обычная, тонкая, бумага из вторсырья, плотная
		Размер бумаги	• А4, Letter, А5, А5 (длинный край), А6, Executive
		Плотность бумаги	• 60–163 г/м ²
		Максимальная вместимость лотка для бумаги	• До 250 листов обычной бумаги плотностью 80 г/м ²
	Слот ручной подачи	Тип бумаги	• Обычная, тонкая, плотная, сверхплотная, высокосортная бумага, бумага из вторсырья, наклейки, конверты, тонкие конверты, плотные конверты
		Размер бумаги	• Ширина: 76,2–216 мм • Длина: от 127 до 355,6 мм • Конверт: Com-10, DL, C5, Monarch
		Плотность бумаги	• 60–230 г/м ²
		Максимальная вместимость лотка для бумаги	• По одному листу
Вывод бумаги ¹	Выходной лоток для вывода бумаги лицевой стороной вниз	• До 150 листов обычной бумаги плотностью 80 г/м ² (подача лицевой стороной вниз для вывода в выходной лоток лицевой стороной вниз) ²	
	Выходной лоток для вывода бумаги лицевой стороной вверх	• Один лист (подача в выходной лоток для вывода бумаги лицевой стороной вверх)	

⁴ Измерено в соответствии с методом, описанным в стандарте RAL-UZ205.

Двусторонняя печать	Автоматическая 2-сторонняя печать	Тип бумаги	• Обычная бумага, тонкая бумага, бумага из вторсырья
		Размер бумаги	• А4
		Плотность бумаги	• 60–105 г/м ²

- 1 Чтобы избежать смазывания изображения при печати наклеек, рекомендуется убирать отпечатанные страницы из выходного лотка сразу после их вывода из устройства.
- 2 Рассчитано для плотности 80 г/м² в умеренной, не влажной среде.

Характеристики принтера

Автоматическая 2-сторонняя печать	• Да	
Разрешение	• 600 x 600 т/дюйм, качество HQ1200 (2400 x 600 т/дюйм), 1200 x 1200 т/дюйм	
Скорость печати ^{5 6}	Односторонняя печать	• До 30 страниц в минуту (формат А4 или Letter)
	Двусторонняя печать	• До 15 сторон в минуту (до 7,5 листов в минуту) (формат Letter или А4)
Время печати первой страницы ⁷	• Менее 8,5 секунд при 23 °C / 230 В	

Характеристики интерфейса

USB ^{1 2}	• Высокоскоростной интерфейс USB 2.0 Не используйте кабели USB 2.0 длиной более 2 м.
Локальная сеть	• 10Base-T/100Base-TX ³
Беспроводная локальная сеть	• IEEE 802.11b/g/n (режим инфраструктуры) IEEE 802.11g/n (Wi-Fi Direct [®])

- 1 Устройство оборудовано высокоскоростным интерфейсом USB 2.0. Его можно также подключать к компьютеру с интерфейсом USB 1.1.
- 2 USB-порты сторонних производителей не поддерживаются.
- 3 Используйте обычный кабель типа «витая пара» категории 5 или выше.

Поддерживаемые протоколы и функции безопасности

Ethernet

10Base-T/100Base-TX

Беспроводная локальная сеть

IEEE 802.11b/g/n (режим инфраструктуры), IEEE 802.11g/n (Wi-Fi Direct[®])

Протоколы (IPv4)

ARP, RARP, BOOTP, DHCP, APIPA (Auto IP), разрешение имен WINS/NetBIOS, DNS-распознаватель, mDNS, LLMNR-ответчик, LPR/LPD, настраиваемый порт для протокола RAW (порт 9100), клиент SMTP, IPP/IPPS, сервер FTP, SNMPv1/v2c/v3, сервер HTTP/HTTPS, клиент и сервер TFTP, ICMP, веб-службы (печать)

Протоколы (IPv6)

NDP, RA, DNS-распознаватель, mDNS, LLMNR-ответчик, LPR/LPD, настраиваемый порт для протокола RAW (порт 9100), IPP/IPPS, клиент SMTP, сервер FTP, SNMPv1/v2c/v3, сервер HTTP/HTTPS, клиент и сервер TFTP, ICMPv6, веб-службы (печать)

⁵ Скорость печати зависит от типа печатаемого документа.

⁶ Если устройство подключено к беспроводной локальной сети, скорость печати может снизиться.

⁷ В режиме готовности из стандартного лотка.

Безопасность сети (проводное подключение)

SMTP-AUTH, SNMP v3, SSL/TLS (SMTP, HTTP, IPP)

Безопасность сети (беспроводное подключение)

SMTP-AUTH, SNMP v3, SSL/TLS (SMTP, HTTP, IPP)

Безопасность беспроводной сети

WEP 64/128 бит, WPA-PSK (TKIP/AES), WPA2-PSK (TKIP/AES)(Wi-Fi Direct® поддерживает только WPA2-PSK (AES))

Сертификаты беспроводной связи

Лицензия на использование сертификационного знака Wi-Fi (WPA™/WPA2™ — Personal), лицензия на использование идентификационного знака Wi-Fi Protected Setup (WPS), Wi-Fi CERTIFIED™ Wi-Fi Direct®

Перечень требований к компьютеру

Поддерживаемые операционные системы и программные функции

Компьютерная платформа и версия операционной системы		Сетевой интерфейс компьютера				Процессор	Свободное пространство на жестком диске для установки
		Параллельный (IEEE1284)	USB ¹	10BASE-T/100BASE-TX (Ethernet)	Беспроводной 802.11b/g/n		
Операционная система Windows®	Windows® 7 SP1/8.1	Нет	Печать	10BASE-T/100BASE-TX (Ethernet)	Беспроводной 802.11b/g/n	32-разрядный (x86) или 64-разрядный (x64) процессор	80 МБ
	Windows® 10 Домашняя/10 Pro/10 для образовательных учреждений/10 Корпоративная						
	Windows Server® 2008		Печать				
	Windows Server® 2008 R2						
	Windows Server® 2012						
	Windows Server® 2012 R2						
	Windows Server® 2016						
Операционная система Mac	macOS 10.11.x	Нет	Печать	10BASE-T/100BASE-TX (Ethernet)	Беспроводной 802.11b/g/n	Процессор Intel®	80 МБ
	macOS 10.12.x						
	macOS 10.13.x						

¹ USB-порты сторонних производителей не поддерживаются.

Чтобы увидеть последние обновления драйверов, перейдите на веб-сайт www.ricoh.com/support/.

Все товарные знаки, названия марок и изделий являются собственностью соответствующих компаний.



Связанная информация

- Приложение

Ввод текста на устройстве

Если требуется ввести текст, введите символы на устройстве. Доступные символы зависят от выполняемой операции.

- Удерживая или повторно нажимая ▲ или ▼, выберите символ из приведенного ниже списка.
0123456789abcdefghijklmnopqrstuvwxyzABCDEFGHIJKLMNOPQRSTUVWXYZ(пробел)!"#\$%&'()*
+,-./:;<=>?@[^_
- Когда отобразится требуемый символ, нажмите **ОК**, а затем введите следующий символ.
- Нажмите **Назад**, чтобы удалить ошибочно введенные символы.



Связанная информация

- [Приложение](#)

Related Topics

- [Настройка устройства для работы в беспроводной сети с помощью мастера настройки на панели управления устройства](#)
- [Настройка устройства для работы в беспроводной сети, если имя SSID не рассылается](#)

Расходные материалы

Когда необходимо заменить расходные материалы, например тонер-картридж или фотобарабан, на панели управления устройства или в программе Status Monitor отображается соответствующее сообщение об ошибке.



- Название модели расходных материалов зависит от страны и региона.

Тонер-картридж

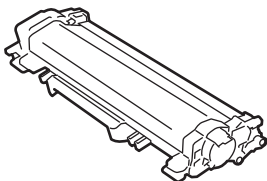

Стандартный тонер-картридж:		
Название модели	Приблизительный ресурс (Кол-во печатаемых страниц)	Совместимые модели
Print Cartridge SP 230L	Приблизительно 1 200 страниц ^{1 2}	SP 230DNw

¹ Приблизительный ресурс картриджа указан в соответствии со стандартом ISO/IEC 19752.

² При односторонней печати на страницах формата A4/Letter

Тонер-картридж повышенной емкости:		
Название модели	Приблизительный ресурс (Кол-во печатаемых страниц)	Совместимые модели
Print Cartridge SP 230H	Приблизительно 3 000 страниц ^{1 2}	SP 230DNw

¹ Приблизительный ресурс картриджа указан в соответствии со стандартом ISO/IEC 19752.

² При односторонней печати на страницах формата A4/Letter

Средний ресурс тонер-картриджа в комплекте поставки — Приблизительно 1 200 страниц при печати одной страницы за задание (односторонняя печать на страницах формата A4 или Letter).

Блок фотобарабана

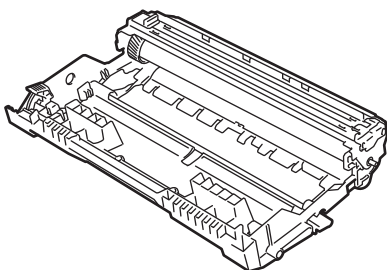

Название модели	Приблизительный ресурс (Кол-во печатаемых страниц)	Совместимые модели
Drum Unit SP 230	Приблизительно 12 000 страниц ¹	SP 230DNw

¹ Приблизительно 12 000 страниц из расчета 1 страница на задание (бумага формата A4 или Letter с односторонней печатью). Количество страниц зависит от многих факторов, в том числе от типа и размера носителя.



Связанная информация

- [Приложение](#)

Related Topics

- [Замена расходных материалов](#)

Информация о бумаге из вторсырья

- Качество бумаги из вторсырья не уступает качеству обычной бумаги из древесины. Современные стандарты качества бумаги из вторсырья обеспечивают ее соответствие самым высоким требованиям к качеству печати. Бумагу из вторсырья, соответствующую стандарту EN 12281:2002, можно использовать с оборудованием для печати, которое поставляют производители, подписавшие соглашение о добровольных обязательствах.
- Приобретая бумагу из вторсырья, вы помогаете экономить природные ресурсы и вносите свой вклад в развитие экономики замкнутого цикла. При изготовлении бумаги используются волокна древесной целлюлозы. Сбор и переработка бумаги продлевают срок службы волокон на несколько циклов, позволяя максимально эффективно использовать ресурсы.
- Процесс изготовления бумаги из вторсырья занимает меньше времени. Волокна уже подвергались обработке, поэтому их повторное использование позволяет сократить расход воды, химикатов и электроэнергии.
- Кроме этого, переработка бумаги помогает сократить выбросы углерода, позволяя избежать утилизации бумажных продуктов на свалке и их сжигания. Отходы на свалке выделяют метан, способствующий усилению парникового эффекта.



Связанная информация

- [Приложение](#)

Контактные данные

ВАЖНАЯ ИНФОРМАЦИЯ

Чтобы получить техническую поддержку, обратитесь к местному дилеру или представителю службы поддержки.

Служба поддержки клиентов

Посетите веб-сайт www.ricoh.com/support/, чтобы получить контактную информацию ближайшего представительства компании.



Связанная информация

- [Приложение](#)
-

